UCHWAŁA NR …….
RADY MIEJSKIEJ W SOSNOWCU

z dnia ….. r.

--PROJEKT--

w sprawie ustalenia zasad i warunków sytuowania obiektów małej architektury, tablic reklamowych i urządzeń reklamowych oraz ogrodzeń, ich gabarytów, standardów jakościowych oraz rodzajów materiałów budowlanych, z jakich mogą być wykonane

Na podstawie art. 18 ust. 2 pkt 15 i art. 40 ust. 1 ustawy z dnia 8 marca 1990 r. o samorządzie gminnym (t. j. Dz. U. z 2023 r., poz. 40) oraz art. 37a ust. 1 i ust. 4 oraz art. 37b ust. 6 ustawy z dnia 27 marca 2003 r. o planowaniu i zagospodarowaniu przestrzennym (t. j. Dz. U. z 2022 r. poz. 503 z późn. zmianami),

Rada Miejska w Sosnowcu uchwala, co następuje:

DZIAŁ I.
Przepisy ogólne

§ 1. Ustala się zasady i warunki sytuowania obiektów małej architektury, tablic reklamowych i urządzeń reklamowych oraz ogrodzeń, ich gabaryty, standardy jakościowe oraz rodzaje materiałów budowlanych, z jakich mogą być wykonane.

§ 2. 1. Celem zasad i warunków sytuowania obiektów małej architektury, tablic reklamowych i urządzeń reklamowych oraz ogrodzeń, ich gabarytów, standardów jakościowych oraz rodzajów materiałów budowlanych, z jakich mogą być wykonane jest:

1) dążenie do zachowania i kształtowania ładu przestrzennego;

2) ochrona krajobrazu kulturowego;

3) poprawa estetyki przestrzeni publicznych i terenów otwartych.

2. Załącznikiem do niniejszej uchwały jest Załącznik Nr 1 - rozstrzygnięcie Rady Miejskiej w Sosnowcu dotyczące sposobu rozpatrzenia uwag wniesionych do projektu uchwały w trakcie wyłożenia do publicznego wglądu.

§ 3. 1. Ilekroć w niniejszej uchwale jest mowa o:

1) **altanie śmietnikowej** – należy przez to rozumieć wyodrębnione miejsce do gromadzenia odpadów komunalnych, wydzielone wizualnie za pomocą przegród pionowych i/lub poziomych w postaci osłon, o których mowa w ustaleniach i warunkach dotyczących obiektów małej architektury w dalszej części uchwały;

2) **banerze reklamowym** – należy przez to rozumieć urządzenie reklamowe wykonane na miękkim, elastycznym materiale, np: tkaninie, tworzywie sztucznym na papierowej folii impregnowanej, z wyłączeniem reklam umieszczanych w gablotach ekspozycyjnych;

3) **billboardzie** – należy przez to rozumieć tablicę reklamową lub urządzenie reklamowe, nieoświetloną, oświetloną lub podświetloną, w układzie poziomym, jedno lub dwustronną, na konstrukcji stale lub tymczasowo zakotwiczonej w gruncie albo na obiektach budowlanych, ich ścianach, lub innych nośnikach reklamy, w tym tablice i urządzenia reklamowe z plakatem elektronicznym lub przewijanym o wymiarach powierzchni ekspozycyjnej do 18 m;

4) **budynku zabytkowym w tym ogrodzeniu zabytkowym, obiekcie historycznym lub obiekcie zabytkowym** – należy przez to rozumieć odpowiednio budynek, zespół budynków, ogrodzenie lub obiekt w tym obiekt małej architektury wraz z ich otoczeniem, wpisane do rejestru zabytków, chronione zapisami miejscowego planu zagospodarowania przestrzennego lub wpisane do gminnej ewidencji zabytków;

5) **City Light Posterze (CLP)** – należy przez to rozumieć podświetloną, urządzenie reklamowe lub gablotę ekspozycyjną służące do zamieszczania plakatów „Eurosize”, w tym przewijanych plakatów, oraz elektronicznych plakatów, sytuowanych na elewacji budynków, zintegrowanych z konstrukcją przystanków komunikacji publicznej, wiat przejść podziemnych i kiosków lub wolnostojących o polu powierzchni ekspozycji reklamy lub informacji do 2,2 m^2;

6) **ekspozytorze** – należy przez to rozumieć urządzenie reklamowe lub pneumatyczne urządzenie reklamowe w postaci przestrzennej, nietrwale związanej z gruntem zawierające treści reklamowe lub informacyjne, przeznaczone do czasowej ekspozycji lub promocji, mające na celu zaprezentowanie działalności gospodarczej, oferty reklamowej, wydarzenia kulturalnego lub sportowego w tym: stelaże wystawiennicze, stoiska promocyjno - reklamowe, balony o różnych formach przestrzennych, bramy, namioty dmuchane i stelażowe, projekcje, transparenty, sterowce, modele przestrzenne;

7) **elementach wygrodzeniowych** – należy przez to rozumieć obiekty umieszczone, w celu wygrodzenia przestrzeni, np: przęsła wygrodzeniowe, donice z roślinnością, żywopłoty, elementy kamienne, barierki, słupki itp.;

8) **fladze reklamowej** – należy przez to rozumieć flagę elewacyjną lub proporzec tj. tkaninę z informacją wizualną o układzie poziomym lub pionowym, umieszczoną na maszcie flagowym, słupie oświetleniowym, trakcyjnym lub na wysięgniku;

9) **gablocie ekspozycyjnej** – należy przez to rozumieć urządzenie reklamowe w postaci szafki wykonanej z użyciem przezroczystych materiałów, służące do wystawiania eksponatów oraz zamieszczania reklamy lub informacji o powierzchni do 3 m^2, występujące jako wolnostojące lub montowane na ścianie;

10) **identyfikacji wizualnej** – należy przez to rozumieć spójny system form wizualnych i symboli stanowiących o identyfikacji wybranej działalności, mający na celu, poprzez graficzne oznaczenie w dowolnej formie, wyróżnienie jej spośród konkurencyjnych działalności i kreowanie jej wizerunku;

11) **kasetonie reklamowym** – należy przez to rozumieć urządzenie reklamowe w postaci zamkniętej konstrukcji z licem wykonanym z trwałego i sztywnego materiału, z widniejącą na nim, na stałe naniesioną reklamą, posiadające lub nie posiadające wewnętrznego źródło światła;

12) **kolorach jaskrawych** – należy przez to rozumieć kolory intensywne, „krzykliwe”, fluorescencyjne, które w sposób rażący wyróżniają się z otaczającej przestrzeni zaburzając jej ład;

13) **literach przestrzennych** – należy przez to rozumieć reklamę w postaci przestrzennej, trójwymiarowej, nieposiadającej tła, tworzącej napis, stanowiącej nazwę własną instytucji, część loga lub logotypu, posiadające lub nie posiadające wewnętrzne źródło światła;

14) **logo** – należy przez to rozumieć reklamę, w postaci przestrzennej lub malowanej zawierającą znak graficzny (sygnet), mogące występować razem z logotypem, w całości przedstawiającą markę podmiotu prowadzącego w szczególności działalność gospodarczą, społeczną, kulturalną, stanowiący element identyfikacji wizualnej, przedstawionej bez tła lub z tłem, posiadające lub nie posiadające wewnętrzne źródło światła;

15) **logotypie** – należy przez to rozumieć reklamę w postaci przestrzennej lub malowanej zawierającą nazwę w postaci przekazu tekstowego, przedstawiającego markę podmiotu prowadzącego w szczególności działalność gospodarczą, społeczną, kulturalną, charakteryzującego się oryginalną typografią tożsamą z marką, kompozycją tekstową, czcionką jej kolorem i rozstawem oraz stanowiący element identyfikacji wizualnej, przedstawionej bez tła lub z tłem, posiadające lub nieposiadające wewnętrzne źródło światła;

16) **lokalu** – należy przez to rozumieć; samodzielny lokal w rozumieniu przepisów ustawy o własności lokali;

17) **markizie** – należy przez to rozumieć stały lub składany daszek, osłaniający okno, drzwi, ogródek gastronomiczny lub witrynę sklepową, mogący zawierać wkomponowaną w lambrekin reklamę;

18) **maszcie flagowym** – należy przez to rozumieć pionowe urządzenie reklamowe w postaci wysokiego słupa lub konstrukcji, mocowane w gruncie, umożliwiające zamontowanie flagi zawierającej treści reklamowe, zlokalizowane na terenie lub bezpośrednio w pobliżu wjazdu na teren prowadzenia działalności gospodarczej;

19) **meblach miejskich** – należy przez to rozumieć obiekty małej architektury, stanowiące elementy wyposażenia przestrzeni dostępnych publicznie, w tym między innymi: ławki, kosze na śmieci, stojaki na rowery, separatory, itp.;

20) **muralu** – należy przez to rozumieć malowidło wykonane bezpośrednio na ścianie budynku lub obiektu albo na ścianie ogrodzenia, niosące lub zawierające wkomponowany w malowidło przekaz reklamowy, społeczny, kulturalny;

21) **modelu przestrzennym** – należy przez to rozumieć model przestrzenny w postaci figuratywnego przedstawienia danego przedmiotu lub postaci umieszczony w przestrzeni lub na budynku w pasie reklamowym lub taki przedmiot użytkowy, który nie pełni przypisanej mu funkcji;

22) **neonie** – należy przez to rozumieć urządzenie reklamowe świetlne wykonane z lampy wyładowczej w kształcie rury (lub ze światłowodu) tworzące napis lub znak graficzny, z wyłączeniem neonów powstałych do roku 1989 lub ich rekonstrukcji oraz neonów stanowiących wyłącznie kompozycję plastyczną;

23) **nośniku reklamy** – należy przez to rozumieć obiekt lub element obiektu, na którym sytuowane jest urządzenie reklamowe lub tablica reklamowa, w szczególności: elewacja budynku, elementy wchodzące w skład ogródka gastronomicznego, elementy wygrodzeniowe, nośnik pneumatyczny, szyba wystawowa itp.;

24) **ogródku gastronomicznym** – należy przez to rozumieć miejsce przeznaczone do sezonowego świadczenia usług gastronomicznych;

25) **pasie reklamowym** – należy przez to rozumieć przestrzeń na elewacji, zamykającą się między górną krawędzią witryny lub drzwiami do lokalu, a elementem architektonicznym oddzielającym pierwszą kondygnację nadziemną od kondygnacji wyższych, występującym w postaci np. gzymsu, podziału w wykończeniu elewacji, uskoku, a w przypadku, gdy taki element nie występuje – do poziomu spodu stropu nad pierwszą kondygnacją nadziemną budynku;

26) **polu powierzchni ekspozycyjnej reklamy** – należy przez to rozumieć pole powierzchni prostokąta opisanego na reklamie lub suma pól powierzchni prostokątów opisanych na niepołączonych ze sobą elementach reklamy; dla urządzeń reklamowych o kształcie umożliwiającym wyliczenie pola powierzchni służącej ekspozycji reklamy, stosuje się zasady obliczania wg. przepisów odrębnych;

27) **potykaczu (koziołku reklamowym)** – należy przez to rozumieć wolnostojące, niezwiązane z gruntem urządzenie reklamowe w formie stojaka reklamowego z dwustronną lub jednostronną powierzchnią ekspozycyjną lub sztalugi o wymiarach nieprzekraczających 1,4 m x 0,9 m w układzie pionowym;

28) **przestrzeni dostępnej publicznie** – należy przez to rozumieć obszar stanowiący szczególnie tereny placów, parków, zieleńców lub ciągów komunikacyjnych do linii zabudowy wraz z elewacjami frontowymi i szczególnie eksponowanymi elewacjami bocznymi budynków oraz elementy zagospodarowania widoczne z tego obszaru;

29) **pylonie reklamowym** – należy przez to rozumieć urządzenie reklamowe, mocowane w gruncie bez wyodrębnionej podstawy, charakteryzujące się zwartą strukturą o prostopadłościennym kształcie, o wysokości do 7 metrów, stanowiące tło dla umieszczonego na nim szyldu lub kilku szyldów (pylon zbiorczy) o jednakowych gabarytach, zlokalizowane bezpośrednio w pobliżu wjazdu na teren prowadzenia działalności gospodarczej lub przy wejściu do budynku;

30) **reklamie mobilnej** – należy przez to rozumieć tablicę reklamową lub urządzenie reklamowe umieszczoną na przyczepach samochodowych, lawetach, innych konstrukcjach i pojazdach, w tym pojazdach z wyklejoną reklamą: szybą przednią, karoserią, itp. oraz reklamę obnoszoną;

31) **reklamie naklejanej** – należy przez to rozumieć reklamę wykonaną na folii naklejanej na oknach, witrynach sklepowych, przeszkleniach budynków i elewacjach szklanych oraz naklejanej na powierzchni innych obiektów budowlanych;

32) **reklamie okolicznościowej** – należy przez to rozumieć reklamę umieszczaną na okres nie dłuższy niż 21 dni przed wydarzeniem oraz nie dłużej niż na czas trwania wydarzenia wraz z usunięciem do 5 dni roboczych po wydarzeniu (łącznie nie dłużej niż 40 kolejnych, następujących po sobie dni), która dotyczy

wyłącznie wydarzeń kulturalnych, sportowych, społecznych itp. lub pod patronatem Prezydenta Miasta Sosnowca;

33) **reklamie tranzytowej** – należy przez to rozumieć reklamę umieszczaną na środkach komunikacji miejskiej oraz w ramach systemu rowerów publicznych;

34) **reklamie wolnostojącej** – należy przez to rozumieć tablicę reklamową lub okolicznościową jedno lub dwustronną, trwale związaną z gruntem na jednym lub dwóch słupkach, lub urządzenie reklamowe-trwale lub nietrwale związane z gruntem do reklam wolnostojących nie wlicza się reklam stojących w odległości mniejszej niż 15 cm od lica elewacji obiektu budowlanego;

35) **siatce budowlanej** – należy przez to rozumieć zabezpieczenie rusztowań, montowane wyłącznie na czas prowadzenia prac remontowo - budowlanych lub renowacyjnych, umieszczone na rusztowaniu, ogrodzeniu tymczasowym lub wyposażeniu placu budowy z ewentualnym przekazem reklamowo – informacyjnym;

36) **siatce reklamowej** – należy przez to rozumieć tablicę reklamową lub urządzenie reklamowe w postaci reklamy wykonanej na tkaninie lub miękkim tworzywie sztucznym o strukturze siatki;

37) **słupie ogłoszeniowo - reklamowym** – należy przez to rozumieć urządzenie reklamowe najczęściej w formie walca, służące do umieszczania plakatów, ogłoszeń, reklam i informacji również w wersji cyfrowej, w szczególności o wydarzeniach kulturalnych, imprezach itp., posiadające lub nie wewnętrzne źródło światła; dopuszcza się podświetlenie za pomocną paneli fotowoltaicznych na urządzeniu;

38) **szyldzie głównym** – należy przez to rozumieć główną nazwę obiektu lub głównej działalności gospodarczej prowadzonej na nieruchomości;

39) **tablica kierunkowa typu „gilotyna"** – należy przez to rozumieć kierunkową tablicę reklamową, umieszczoną na słupie oświetleniowym lub trakcyjnym;

40) **tablica reklamowa ścienna** – należy przez to rozumieć tablicę reklamową lub okolicznościową podświetloną lub nie, jednostronną, mocowaną na ścianach obiektów, budynków, w tym kiosków, przejść podziemnych na wysokości wzroku, o formacie powierzchni ekspozycyjnej do 3 m^2 włącznie;

41) **totemie reklamowym** – należy przez to rozumieć urządzenie reklamowe w postaci słupa lub innej pionowej konstrukcji wolnostojącej, mocowanej w gruncie o wysokości powyżej 7 m, z umieszczoną w górnej części płaską jednostronną lub dwustronną albo zwartą, przestrzenną, wielostronną kompozycją kilku bądź kilkunastu tablic reklamowych lub szyldów o jednakowych gabarytach, z ewentualnym podświetleniem światłem stałym, stanowiącym logo lub logotyp reklamowanej działalności gospodarczej, zlokalizowane bezpośrednio w pobliżu wjazdu na teren prowadzenia działalności gospodarczej;

42) **winderze** – należy przez to rozumieć tkaninę z informacją wizualną o układzie poziomym lub pionowym, umieszczoną na maszcie niezwiązanym na trwałe z gruntem;

43) **witrynie** – należy przez to rozumieć okno wystawowe służące ekspozycji towarów lub prezentacji usług danego lokalu użytkowego, rozumiane łącznie jako płaszczyzna szklenia witryny oraz przestrzeń zawarta pomiędzy płaszczyzną szklenia witryny a równoległą do niej płaszczyzną wyznaczoną przez wewnętrzne krawędzie ościeżnicy witryny;

44) **wysięgniku reklamowym** – należy przez to rozumieć tablicę reklamową lub urządzenie reklamowe typu semafor, umieszczone prostopadle do elewacji budynku, wchodzące w przestrzeń ulicy lub podwórza;

45) **ustawie** – należy przez to rozumieć ustawę z dnia z dnia 27 marca 2003 r. o planowaniu i zagospodarowaniu przestrzennym.

2. Określenia użyte w uchwale, a niezdefiniowane w ust. 1, dotyczące pojęć przewidzianych ustawą lub przepisami odrębnymi przywołanymi w treści uchwały, należy rozumieć w sposób zgodny z ich znaczeniem przyjętym na gruncie ustawy, a w przypadku braku definicji – w rozumieniu powszechnym zdefiniowanym przez słownik języka polskiego.

3. W rozumieniu uchwały, następujące informacje i dzieła artystyczne nie są uznawane za tablice reklamowe i urządzenia reklamowe oraz szyldy:

1) informacje o właścicielu lub operatorze tablicy reklamowej, urządzenia reklamowego, lub innego urządzenia, takiego jak: w szczególności paczkomat, bankomat, automat do sprzedaży napojów lub przekąsek - o powierzchni nieprzekraczającej 0,07 m^2, a w przypadku informacji umieszczanych na lodówkach do sprzedaży napojów - o powierzchni nieprzekraczającej 1,7 m^2, zniczomat, maseczkomat;

2) informacje o ufundowaniu lub sponsorowaniu: renowacji, elementów elewacji budynków, budynków lub obiektów budowlanych, w formie nazwy, logo lub logotypu fundatora, o powierzchni nieprzekraczającej 3% dzieła artystycznego;

3) informacje o ufundowaniu ławek przeznaczonych do ogólnodostępnego, bezwarunkowego i bezpłatnego użytku, umieszczonych w przestrzeni publicznej umieszczone na tablicy metalowej o powierzchni nieprzekraczającej 0,02 m^2 z wytrawioną nazwą, logo lub logotypem fundatora;

4) gabloty ekspozycyjne przeznaczone na cele informacyjne rad osiedli, tablice informacyjne i regulaminy na terenach zieleni, tablice inicjatyw lokalnych, gabloty na drobne ogłoszenia niekomercyjne, tablice do bezpłatnego plakatowania;

5) tablice informacyjne i pamiątkowe informujące o dofinansowaniu projektów ze środków zewnętrznych;

6) tablice informacyjne o powierzchni do 0,6 m^2, na których zamieszcza się informacje o dostępnych usługach, w tym mających znaczenie dla miasta, jego społeczności lub użytecznych publicznie, informacje o dostępnej prasie lokalnej, informacje wymagane przepisami prawa takie jak informacje o usługach pocztowych, płatniczych, informacje o zakazie sprzedaży wyrobów tytoniowych itp., prezentowanych w formie plakatów, naklejek zawierających logo usługi, piktogramów, ogłoszeń, itp.;

7) tablice informacyjne w przestrzeni publicznej, na których zamieszcza się informację mające znaczenie historyczno - edukacyjno dla miejsca, w którym się znajdują i znaczących elementów zagospodarowania;

8) elementy systemu informacji miejskiej komunikacyjnej m.in. przy przystankach komunikacji miejskiej służących informacji o czasie przyjazdu i odjazdów busów, autobusów, tramwajów, sygnalizacji monitującej prędkość i ilość pojazdów, informacji o kierunku i rodzaju trasy rowerowej, opłatomaty itp., Systemowi informacji miejskiej może jednak towarzyszyć reklama występująca na wspólnych urządzeniach reklamowych i tablicach reklamowych;

9) elementy i niewielkie znaki informacyjne i kierunkowe umieszczone na terenie nieruchomości poza budynkiem funkcji gastronomicznej i innej usługowej, handlowej lub usługowo - handlowej oraz na drogach wewnętrznych, dojazdowych do nieruchomości, w tym prowadzenia obsługi osób zmotoryzowanych w systemie drive thru;

10) informacje dotyczące usług komunikacji miejskiej (m.in. kart ŚKUP), telekomunikacyjnych, medialnych, kurierskich, w formie naklejanej na szybie przy wejściu lub na drzwiach obiektu kiosku, które to usługi, lub opłaty za usługi można nabyć lub zrealizować w kiosku;

11) wyświetlane halogramy.

4. Uchwały nie stosuje się do tablic reklamowych lub urządzeń reklamowych, sytuowanych w podwórkach i przesłoniętych budynkami z pierwszej linii zabudowy, o ile nie są one widoczne z przestrzeni dostępnej publicznie oraz we wnętrzach lokali usługowych poza obszarem witryny.

5. Dla podawanych w uchwale wymiarów dopuszcza się tolerancję +/-5%; obowiązujące w uchwale odległości liczone są od skrajnych elementów konstrukcyjnych tablic reklamowych i urządzeń reklamowych.

DZIAŁ II.
Tablice reklamowe i urządzenia reklamowe oraz szyldy

Rozdział 1.
Ustalenia ogólne
w zakresie zasad i warunków sytuowania oraz standardów jakościowych tablic reklamowych, urządzeń reklamowych oraz szyldów.

§ 4. 1. Ustala się podział miasta Sosnowca na obszary:

1) **Obszar „I" Centrum Miasta Sosnowca** – obszar ograniczony zabudową zlokalizowaną przy ulicach: 3-go Maja, fragmencie Parkowej, Ignacego Mościckiego, Anieli Urbanowicz, 1-go Maja, Henryka Sienkiewicza, Marszałka Józefa Piłsudskiego, Sadową, Hugo Kołłątaja, Dęblińską;

2) **Obszar „II"** – obszar obejmujący pozostałą część miasta.

2. Granice obszarów, o których mowa w ust. 1 przedstawia Załącznik graficzny nr 3 do uchwały.

3. Wykaz budynków i obiektów zabytkowych, dla których obowiązują szczególne zasady i warunki sytuowania szyldów, tablic reklamowych i urządzeń reklamowych określa Załącznik nr 2 do uchwały.

§ 5. 1. Ustala się następujące ogólne zasady i warunki dla tablic reklamowych, urządzeń reklamowych i szyldów w zakresie ich sytuowania dla obszaru I i obszaru II miasta Sosnowca, o ile przepisy szczegółowe niniejszej uchwały nie stanowią inaczej lub ich sytuowanie zostało określone w odrębnych przepisach:

1) zakazuje się sytuowania lub umieszczania poza miejscem do tego celu wyznaczonym następujących tablic reklamowych i urządzeń reklamowych:

   a) banerów reklamowych, z wyjątkiem reklamy okolicznościowej,

   b) reklam mobilnych,

   c) plakatów, naklejek, ulotek, ogłoszeń itp.

2) zakazuje się sytuowania i umieszczania tablic reklamowych i urządzeń reklamowych w sposób ograniczający lub uniemożliwiający dostęp do urządzeń przeciwpożarowych takich jak: punkty czerpania wody do zewnętrznego gaszenia pożarów - hydranty naziemne i podziemne, jak również w sposób zwężający lub blokujący drogi dojazdowe dla samochodów Jednostek Ochrony Przeciwpożarowej;

3) zakazuje się przesłaniania elementów istotnych krajobrazowo, architektonicznie, elementów informacyjnych oraz o znaczeniu społeczno – kulturowym, w tym:

   a) okien i witryn, z wyjątkiem dopuszczonych form szyldów i reklamy okolicznościowej,

   b) detali architektonicznych, w szczególności gzymsów, pilastrów, lizen, kolumn, płycin, frontonów, naczółków, obramień okiennych, ornamentów i innych elementów dekoracyjnych oraz otworów wentylacyjnych, światła przejazdów bramnych, z wyjątkiem szyldów równoległych do lica ściany przejazdu bramnego,

   c) znaków drogowych,

   d) elementów Systemu Informacji Miejskiej,

   e) pola widoczności kamer wizyjnych monitoringu miejskiego;

4) zakazuje się sytuowania tablic reklamowych i urządzeń reklamowych, z wyłączeniem dopuszczonych form szyldów umieszczanych zgodnie z ustaleniami szczegółowymi uchwały na:

   a) ogrodzeniach nieruchomości i innych elementach wygrodzeniowych, balustradach balkonów i tarasów, murach i konstrukcjach oporowych,

   b) elewacjach frontowych budynków powyżej pasa reklamowego,

   c) altanach śmietnikowych, pergolach,

   d) urządzeniach infrastruktury technicznej, takich jak np. stacje transformatorowe,

   e) toaletach miejskich, z wyjątkiem jednej gabloty ekspozycyjnej, o sumarycznym polu powierzchni ekspozycyjnej reklamy nieprzekraczającej 8 m^2 dla jednego obiektu toalety miejskiej,

   f) kioskach z wyjątkiem:

      – jednej flagi reklamowej lub jednego wysięgnika reklamowego,

      – gablot ekspozycyjnych, tablic reklamowych ściennych, lub CLP na/w ścianie kiosku w ilości do 3 sztuk o sumarycznym polu powierzchni ekspozycyjnej nieprzekraczającej 9 m^2,

g) terenach zieleni, pomnikach przyrody i pojedynczych drzewach, w szpalerach drzew, oraz na zbiornikach wodnych i wodach płynących lub na ich tle, z wyjątkiem reklamy okolicznościowej i ekspozytorów na czas trwania wystawy i imprezy plenerowej,

h) obiektach małej architektury z wyjątkiem wiat przystankowych,

i) dachach obiektów budowlanych, o ile ustalenia szczegółowe nie stanowią inaczej.

5) dla tablic reklamowych i urządzeń reklamowych wolnostojących ustala się:

a) nakazuje się sytuowanie od krawędzi jezdni – zgodnie z przepisami odrębnymi z zakresu dróg publicznych,

b) nakazuje się sytuowanie fundamentu tablic reklamowych i urządzeń reklamowych w formie trwale związanej z gruntem, w co najmniej w 75 % pod powierzchnią terenu,

c) zakazuje się lokalizacji w promieniu do 100 m od pomników, miejsc pamięci oraz pomników przyrody,

d) zakazuje się lokalizacji w sposób ograniczający możliwość korzystania z ciągów komunikacyjnych,

e) zakazuje się lokalizacji w przestrzeni miejskiej tablic reklamowych i urządzeń reklamowych wolnostojących odwracających uwagę od wartości architektonicznych zabudowy lub zaburzających układy założeń urbanistycznych.

2. Ustala się następujące ogólne zasady i warunki dla tablic reklamowych i urządzeń reklamowych oraz szyldów w zakresie ich standardów jakościowych, o ile ustalenia szczegółowe niniejszej uchwały nie stanowią inaczej, dotyczące:

1) zasad kompozycji:

a) dostosować, zgodnie z zasadami i warunkami ustalonymi w uchwale, do indywidualnej kompozycji architektonicznej i plastycznej danego budynku,

b) realizować w odpowiedniej proporcji względem obiektu, na którym są sytuowane,

c) umieszczać je w odległości minimum 0,5 m od numeru adresowego budynku i nazwy ulicy,

d) reklama sytuowana na elewacjach budynków powinna komponować z elewacją budynku.

2) zasad stosowania gabarytów, formy i skali: umieszczać je w obrębie jednej elewacji lub witryny według jednolitych zasad, rozumianych jako stosowanie jednakowej formy, gabarytu i lokalizacji z uwzględnieniem kompozycji i podziałów architektonicznych elewacji lub witryny, szczególnie osi poziomych i pionowych, w tym podziałów stolarki okiennej, z zachowaniem wolnej przestrzeni otaczającej w stopniu zapewniającym ich właściwą ekspozycję;

3) zasad stosowania koloru i barw: dla części konstrukcyjnych tablic reklamowych, urządzeń reklamowych wolnostojących, szyldów oraz ich elementów nośnych (słupów, kratownic, pionowych lub poziomych konstrukcji nośnych) określa się jednolity kolor – szary lub odpowiadający mu odcień od jasnego do ciemnego grafitu – w zależności od doboru koloru dla loga, logotypu lub tła dla treści innej reklamy. Zakaz stosowania kolorów jaskrawych;

4) zasad stosowania rodzaju materiałów: wykonywać je starannie, zgodnie z projektem, przy zastosowaniu wysokiej jakości materiałów i wysokiego poziomu estetyczno - technicznego ich wykonania, zamocowanie należy wykonać w sposób niezagrażający bezpieczeństwu, zgodnie ze sztuką budowlaną i zasadami wiedzy technicznej oraz utrzymywać w należytym stanie estetycznym i technicznym;

5) zasad oświetlania:

a) oświetlenie w postaci reklamy emitującej zmienne światło oraz umożliwiającej bieżącą zmianę informacji dopuszcza się jedynie w gablotach typu CLP oraz billboardach do 18 m^2, słupach informacyjnych z systemem Digital oraz w szyldach w formie neonu,

b) maksymalną luminację powierzchni informacji wizualnej umieszczonej na reklamie lub urządzeniu reklamowym lokalizowanym w granicach obszaru zabudowanego lub poza obszarem zabudowanym -

według regulacji zawartych w ustawach o ruchu drogowym i o drogach publicznych oraz innych przepisach odrębnych,

c) oświetlenie lub podświetlenie pozostałych tablic reklamowych i urządzeń reklamowych dopuszcza się jedynie światłem o stałym natężeniu i mocy emisji światła według regulacji zawartych w ustawach o ruchu drogowym i o drogach publicznych oraz innych przepisach odrębnych,

d) dla oświatlenia szyldów z obszaru pierwszego mają zastosowanie jedynie dopuszczenia z § 5, ust 2, pkt 5 lit. c.

3. Ogólne zasady i warunki dla tablic reklamowych i urządzeń reklamowych oraz szyldów w zakresie zasad ich ilości należy stosować zgodnie z ustaleniami szczegółowymi w Rozdziale 2 i 3 niniejszej uchwały.

4. Ustala się następujące ogólne zasady i warunki dla tablic reklamowych i urządzeń reklamowych oraz szyldów w kontekście ochrony dziedzictwa kulturowego i zabytków oraz dóbr kultury współczesnej:

1) wykaz budynków i obiektów zabytkowych, dla których obowiązują szczególne zasady i warunki sytuowania szyldów, tablic reklamowych i urządzeń reklamowych określa Załącznik nr 2 do uchwały;

2) wszelkie działania inwestycyjne w zakresie lokalizacji treści reklamowych, dotyczące obiektów wpisanych do rejestru zabytków województwa śląskiego i obiektów ujętych w gminnej ewidencji zabytków podlegają przepisom odrębnym z zakresu ochrony i opieki nad zabytkami;

3) w obszarach i na obiektach jak w ust 2. stosuje się dopuszczenia z ustaleń szczegółowych.

Rozdział 2.
Ustalenia szczegółowe

§ 6. 1 Dla Obszaru „I” ustala się następujące szczegółowe zasady i warunki dla szyldów, ich gabaryty oraz ich liczbę, które mogą być umieszczone na danej nieruchomości przez podmiot prowadzący na niej działalność:

1) nakazuje się sytuowanie szyldów na elewacji budynku w poziomie parteru, którego górną granicę wyznacza element oddzielający pierwszą kondygnację nadziemną od kondygnacji wyższych, występujący w postaci np. gzymsu lub uskoku, a w przypadku, gdy taki element nie występuje – poziomu spodu stropu nad pierwszą kondygnacją nadziemną budynku; ustala się lokalizację szyldów w obszarze witryny wyłącznie dla określonych form szyldów i budynków zgodnie z § 6 ust. 1 pkt. 2, lit. a;

2) nakazuje się sytuowanie dla każdej działalności prowadzonej w parterze budynku frontowego maksymalnie dwóch sztuk szyldów, po jednym z każdego rodzaju, usytuowanych na jednej elewacji budynku, w miejscu, w którym prowadzona jest działalność, zgodnie z poniższymi zasadami sytuowania, w postaci:

   a) jednego szyldu równoległego do lica elewacji budynku:

      – dla budynków zabytkowych: w formie liter przestrzennych, logo logotypu, zlokalizowanych nad witryną lokalu, w pasie reklamowym, w osi symetrii witryny (lub witryn, jeśli lokal posiada więcej niż jedną witrynę), bez zastosowania tła w postaci tablicy lub z tłem w kolorze elewacji, jego odcieniu lub przezroczystym, o wysokości nie większej niż 3/4 wysokości pasa reklamowego i jednocześnie nie wyższych niż 0,5 m; w przypadku braku pasa reklamowego dopuszcza się lokalizację szyldu w świetle witryny, w górnej jej części i w osi symetrii; w przypadku loga lub logotypu, który w oryginale występuje w kolorze jaskrawym lub wyróżniającym się na elewacji, zaleca się stonować jego barwę do odcieni naturalnych lub monochromatycznych harmonizujących z kolorem elewacji,

      – dla budynków zabytkowych w formie neonu montowanego w górnej części witryny lub okna od strony wnętrza lokalu, wycofanego względem płaszczyzny witryny nie mniej niż o 0,2 m, umieszczonego symetrycznie względem osi witryny,

      – dla budynków zabytkowych w formie kasetonów reklamowych – jako aranżację witryny, umieszczonych symetrycznie względem osi witryny, w górnej części witryny, z zachowaniem odstępu od jej krawędzi co najmniej 0,1m,

– dla pozostałych budynków w wybranej formie liter przestrzennych, logo, logotypu kasetonu reklamowego albo neonu zlokalizowanych nad witryną lokalu, dopasowanych do istniejących podziałów architektonicznych elewacji lub podziałów stolarki/ślusarki witryny; w przypadku kasetonu i neonu dopuszcza się umieszczenie również w górnej części witryny.

b) jednego szyldu równoległego do lica elewacji budynku o powierzchni nieprzekraczającej 0,3 m^2 w formie tablicy z bezbarwnym tłem o grubości nie mniejszej niż 0,006 m, montowanych do elewacji poza pasem reklamowym, przy pomocy nierdzewnych lub malowanych proszkowo śrub dystansowych,

c) jednego szyldu prostopadłego do lica elewacji budynku, w postaci wysięgnika reklamowego, w formie liter przestrzennych, logo, logotypu, kasetonu, neonu montowanego na elewacji w sąsiedztwie witryny; wysięgniki należy umieszczać w taki sposób, aby dolna krawędź znajdowała się min. 2,5 m ponad poziomem posadzki chodnika, a ich wymiary nie przekraczały 1,0 m wysięgu (odległości od elewacji do krańca wysięgnika oraz powierzchni ekspozycyjnej nieprzekraczającej 0,6 m^2,

3) nakazuje się sytuowanie szyldu oraz zestawu szyldów na elewacji do wysokości boni elewacyjnych w sposób nie przekraczający ich szerokości, jeśli występuje ten rodzaj artykulacji architektonicznej; zestaw tego rodzaju szyldów różnych podmiotów musi być zaprojektowany w sposób kompleksowy, w pionach tworzących zwartą, jednorodną kompozycję; ten rodzaj szyldów dopuszcza się również montować po obu stronach przejazdu bramnego lub na wewnętrznych ścianach przejazdu bramnego lub w pobliżu głównego wejścia do budynku;

4) nakazuje się dla działalności prowadzonych poza parterem budynku frontowego wyłącznie szyld zgodny z § 6 ust 1 pkt. 2 lit. b i z pkt 3;

5) dopuszcza się umieszczenie dodatkowego szyldu - w przypadku braku budynku frontowego lub oddalenia budynku lub wejścia do budynku, w którym prowadzona jest działalność – od frontu nieruchomości, rozumianego jako ustalona linia pierzei danej ulicy lub linii rozgraniczającej pas drogowy i granicę działki:

a) na ogrodzeniu nieruchomości: na elementach murowanych ogrodzenia (słupkach) lub w przypadku ich braku na przęsłach, bezpośrednio przy wejściu lub wjeździe na teren nieruchomości w formie określonej w pkt. 2 lit. b i z pkt. 3; kompozycja szyldów powinna być zwarta i jednorodna i nie może zajmować więcej niż 60% pojedynczego elementu, na którym jest umieszczona (słupka lub przęsła ogrodzeniowego),

b) nad wejściem lub wjazdem na teren nieruchomości (nad bramą lub furtką), w formie liter przestrzennych, logo lub logotypu mocowanych w płaszczyźnie ogrodzenia;

6) dla obiektów użyteczności publicznej:

a) dopuszcza się umieszczenie po jednym, dodatkowym szyldzie głównym stanowiącym nazwę obiektu, na elewację i jednocześnie do 3 szyldów głównych na budynek, na wybranych elewacjach lub na dachu, wyłącznie w formie liter przestrzennych, logo, logotypów lub neonu,

b) dopuszcza się umieszczanie do 2 szyldów inne niż główny dla każdego podmiotu gospodarczego znajdującego się w obiekcie w formie liter przestrzennych, logotypu, loga lub kasetonu reklamowego, równoległych do lica elewacji budynku, umieszczonych w sposób zgrupowany i jednorodny na ścianach budynku właściwych do ich ekspozycji;

7) dopuszcza się dla kiosków, w obrębie ich attyki, umieszczenie do 4 szyldów ujednoliconych pod względem graficznym, po jednym na każdą stronę kiosku, o powierzchni nieprzekraczającej 1 m^2 na jeden szyld;

8) dopuszcza się dla sezonowych ogródków gastronomicznych szyldy na meblach stanowiących wyposażenie sezonowych ogródków gastronomicznych w formie ograniczonej do nazwy i logo podmiotu prowadzącego działalność w ogródku lub nazw i logo, produktów oferowanych w ogródku umieszczanych wyłącznie na lambrekinach parasoli lub markiz, stanowiących zadaszenie ogródka lub na elementach wygrodzeniowych i meblach, pod warunkiem ograniczenia ich powierzchni do 20% powierzchni pojedynczego przęsła wygrodzeniowego, donicy z roślinnością, elementu zadaszenia ogródka, krzesła, ławki, stolika lub innego mebla stanowiącego wyposażenie ogródka.

2. **Dla Obszaru „I”** ustala się następujące zasady i warunki sytuowania tablic reklamowych i urządzeń reklamowych niebędących szyldem oraz ich gabaryty, standardy jakościowe i rodzaje materiałów budowlanych, z jakich mogą być wykonane:

1) dopuszcza się następujące rodzaje tablic reklamowych i urządzeń reklamowych niebędących szyldem:

   a) billboardy z plakatem elektronicznym lub przewijanym o polu powierzchni ekspozycji reklamy lub informacji do 9 m^2, przy czym wysokość od dołu tablicy reklamowej do podłoża nie może być mniejsza niż 3,0 m.

   b) City Light Poster (CLP); City Light Poster zintegrowany z wiatą przystankową - z wykluczeniem przesłaniania od strony najazdowej wiaty; dla wolnostojących CLP określa się minimalne odległości pomiędzy nośnikami wolnostojącymi nie mniejsze niż 30 m,

   c) ekspozytory wyłącznie jako reklamę okolicznościową,

   d) flagi reklamowe, elewacyjne tylko dla obiektów użyteczności publicznej wyłącznie w formie ujednoliconej stylistycznie dla całej elewacji,

   e) gabloty ekspozycyjne umieszczone przy witrynie lub wejściu do lokalu w bezpośrednim sąsiedztwie wejścia; wielkość oraz forma i wygląd gabloty powinny zostać dostosowane do kompozycji oraz charakteru elewacji danego budynku,

   f) murale,

   g) potykacze (koziołek reklamowy), które lokalizowane mogą być w odległości maksymalnie 1m od wejścia do lokalu, maksymalnie blisko elewacji budynku, w obszarze chodnika przy uwzględnieniu przepisu §5 ust. 1 pkt. 5 lit. d - wykonanych z trwałych i estetycznych materiałów, wyłącznie w czasie funkcjonowania lokalu w ilości do 1 sztuki na lokal,

   h) pylony reklamowe, dla których ustala się wysokość do 7,0 m i szerokość do 2,5 m; ustala się nie więcej niż jeden przy każdym wjeździe na teren nieruchomości; w szczególnym przypadku, gdy jeden nośnik nie zapewnia możliwości umieszczenia szyldu każdej z działalności prowadzonych w budynku lub na nieruchomości, dopuszcza się umieszczenie drugiego pylonu reklamowego o analogicznej formie, gabarycie i lokalizacji (symetrycznie względem wejścia lub wjazdu na teren nieruchomości) lub jeden element wolnostojący w formie kompleksowo zaprojektowanej kompozycji szyldów, bezpośrednio przy wejściu lub wjeździe na teren nieruchomości; dopuszcza się wyłącznie szyldy zaprojektowane w sposób kompleksowy, tworzące zwartą, jednorodną kompozycję; dopuszcza się powierzchnię pojedynczego szyldu nie większą niż 0,5 m^2,

   i) reklamy naklejane z wyłącznym dopuszczeniem:

      – dla każdej działalności prowadzonej w parterze budynku i posiadającej zewnętrzne wejście do lokalu stosowanie reklam naklejanych o treściach informacyjnych lub reklamowych na szybach witryn wystawowych, okien i drzwi wejściowych do lokalu, o powierzchni nieprzekraczającej 30% powierzchni pojedynczego szklenia witryny, umieszczanych symetrycznie z zachowaniem spójnej kompozycji w obrębie witryny lub witryn lub wyklejenia 100% powierzchni górnej części witryny, okna lub drzwi, oddzielonej szprosem poziomym od jej dolnej części;

      – dla kiosków stosowanie reklam naklejanych na powierzchnię okien i drzwi wejściowych do lokalu o powierzchni nieprzekraczającej 40% powierzchni pojedynczego szklenia witryny, umieszczanych centralnie, w dolnej lub w górnej części witryny lub 100% powierzchni górnej części witryny, oddzielonej szprosem poziomym od jej dolnej części);

   j) reklamy okolicznościowe,

   k) reklamy tranzytowe,

l) siatki budowlane, dla których ustala się sytuowanie na rusztowaniach, stosowanych wyłącznie w trakcie trwania prac budowlanych związanych z remontem lub konserwacją danej elewacji zewnętrznej na okres do 12 miesięcy; treści reklamowe nie mogą zajmować więcej niż 70% powierzchni, a na pozostałej części siatki można umieścić wizerunek remontowanej elewacji; te same lub kolejne działania reklamowe mogą być prowadzone na rusztowaniach na danej elewacji nie wcześniej niż po upływie 5 lat, liczonych od ostatniego okresu, o którym mowa w niniejszym punkcie,

m) słupy ogłoszeniowo – reklamowe, dla których:

- określa się minimalne odległości pomiędzy nośnikami, nie mniejsze niż 40 m,
- wysokość do 5 m, przy czym słupy powyżej 3,5 m muszą posiadać dwie części ekspozycyjne, oddzielone od siebie elementem nie szerszym niż 0,3 m,
- szerokość lub średnica do 1,5 m, na wysokości części ekspozycyjnej,
- dopuszcza się wyłącznie słupy o jednorodnej formie, kolor ewentualnej czapy i cokołu - w kolorze zharmonizowanym z otoczeniem z zakazem stosowania kolorów jaskrawych,

n) tablice kierunkowe typu „gilotyna" montowane na słupach oświetleniowych i trakcyjnych z wyłączeniem:

- słupów oświetleniowych, które zajęte są już przez znaki drogowe lub inną tablicę kierunkową,
- zastosowania na tablicy elementów wskazujących jednoznacznie kierunek i odległość, w sposób mogący naśladować znaki drogowe i grafikę znaków drogowych,
- więcej niż czterech tablic kierunkowych dla jednego podmiotu gospodarczego, na odcinku ulicy ograniczonym skrzyżowaniami,
- więcej niż trzech takich samych tablic kierunkowych jednego podmiotu gospodarczego, umieszczonych szeregowo na kolejnych słupach oświetlenia, pod warunkiem spełnienia warunków, o których mowa w niniejszej literze.

o) tablice reklamowe ścienne tylko dla kiosków i przejść podziemnych,

p) windery,

2) w części podziemnej przejść podziemnych dopuszcza się tablice reklamowe ścienne, gabloty reklamowe, lub inne reklamy świetlne, z plakatem elektronicznym lub przewijanym, sytuowane na ścianach o maksymalnej powierzchni gabloty 2,2 m^2;

3) zakazuje się wyklejania szkleń okiennych pomieszczeń zlokalizowanych powyższej kondygnacji parteru, w których prowadzone działalności;

4) zakazuje się lokalizacji reklamy mobilnej na zaparkowanych przyczepach samochodowych, lawetach, innych konstrukcjach i pojazdach oraz banerów reklamowych z wyjątkiem reklamy okolicznościowej pełniącej funkcje informacyjne.

3. Dla nieruchomości położonych w Obszarze „I", na których zlokalizowane są handlowe obiekty dyskontowe dopuszcza się funkcjonowanie indywidualnej identyfikacji wizualnej w zakresie rozmieszczenia, wielkości i ilości tablic i urządzeń reklamowych niestanowiących szyldu stosowanych na obiektach.

§ 7. 1. **Dla Obszaru „II"** ustala się następujące szczegółowe zasady i warunki szyldów, ich gabaryty oraz ich liczbę, które mogą być umieszczone na danej nieruchomości przez podmiot prowadzący na niej działalność:

1) dla budynków zabytkowych obowiązują zasady i warunki sytuowania szyldów zgodnie z § 6 ust. 1 pkt 2 lit. a tiret pierwszy, drugi i trzeci;

2) dla pozostałych budynków obowiązują poniższe zasady zgodnie z § 7 ust. 3 - 9;

3) nakazuje się sytuowanie szyldów na elewacji budynku w poziomie parteru, którego górną granicę wyznacza element oddzielający pierwszą kondygnację nadziemną od kondygnacji wyższych, występujący w postaci np. gzymsu lub uskoku, a w przypadku, gdy taki element nie występuje – poziomu spodu stropu nad pierwszą kondygnacją nadziemną budynku, z wyjątkiem szyldów umieszczanych na budynkach

użyteczności publicznej, które lokalizuje się zgodnie z przepisami § 6 ust. 1 pkt 6; ustala się lokalizację szyldów w świetle witryny wyłącznie dla określonych form szyldów i budynków zgodnie z § 7 ust. 1 pkt 4, lit a;

4) nakazuje się sytuowanie dla każdej działalności prowadzonej w parterze budynku i posiadającej zewnętrzne wejście do lokalu maksymalnie trzech sztuk szyldów, po jednym z każdego rodzaju, usytuowanych na jednej elewacji budynku, w miejscu, w którym prowadzona jest działalność, w granicach nieruchomości lub bezpośrednio przy wjeździe na teren nieruchomości zgodnie z poniższymi zasadami sytuowania, w postaci:

   a) jednego szyldu równoległego do lica elewacji budynku o powierzchni nie większej niż 3,0 m^2 w wybranej formie:

      – liter przestrzennych, logo lub logotypu, zlokalizowanych nad witryną lokalu, w którym prowadzona jest działalność, umieszczonych na elewacji frontowej lub umieszczonych na ścianie bocznej budynku wyłącznie w przypadku elewacji bez licznych otworów okiennych (nie więcej niż 3) i detali architektonicznych; skala elementów winna być dopasowana do skali i proporcji ściany,

      – kasetonu reklamowego, zlokalizowanego nad witryną lokalu lub w górnej części witryny, w którym prowadzona jest działalność,

      – tablicy wykonanej z trwałego i sztywnego materiału, zlokalizowanego nad witryną lokalu lub w górnej części witryny, w którym prowadzona jest działalność,

      – neonu, zlokalizowanego nad witryną lokalu lub w górnej części witryny, w którym prowadzona jest działalność,

   b) jednego szyldu równoległego do lica elewacji budynku o powierzchni nieprzekraczającej 0,3 m^2 w formie tablicy o grubości nie mniejszej niż 0,006 m, montowanych do elewacji przy pomocy śrub dystansowych; zestaw tego rodzaju szyldów różnych podmiotów musi być zaprojektowany w sposób kompleksowy, w pionach tworzących zwartą, jednorodną kompozycję, ten rodzaj szyldów dopuszcza się również mocować po obu stronach przejazdu bramnego lub na wewnętrznych stronach przejazdu bramnego lub w pobliżu głównego wejścia do budynku,

   c) jednego szyldu prostopadłego do lica budynku w postaci wysięgnika reklamowego, w formie liter przestrzennych, logo, logotypu lub neonu montowanego na elewacji w sąsiedztwie witryny; wysięgniki należy umieszczać w taki sposób, aby dolna krawędź kasetonu lub tabliczki znajdowała się min. 2,5 m ponad poziomem posadzki chodnika, a ich wymiary nie przekraczały 1,0 m wysięgu (odległości od elewacji do krańca wysięgnika z semaforem) oraz powierzchni ekspozycyjnej nieprzekraczającej 0,6 m^2,

   d) jednego szyldu w kompleksowo zaprojektowanej kompozycji szyldów, umieszczonej na pylonie reklamowym lub totemie, o których mowa w § 7 ust. 2. pkt 1; szyldy umieszczone w tej formie dotyczą działalności gospodarczych zlokalizowanych w budynku niezależnie od kondygnacji.

5) nakazuje się dla działalności prowadzonych poza parterem budynku frontowego, wyłącznie szyld zgody z § 7 ust. 1, pkt 4 lit. b i d; dopuszcza się ponadto umieszczenie liter przestrzennych, logo lub logotypów nad przejazdem bramnym dla jednego lokalu nieposiadającego zewnętrznego wejścia do lokalu;

6) w przypadku braku budynku frontowego lub oddalenia budynku lub wejścia do budynku, w którym prowadzona jest działalność od frontu nieruchomości, rozumianej jako ustalona linia pierzei danej ulicy lub linia rozgraniczająca pas drogowy i granicę działki, dopuszcza się umieszczenie dodatkowego szyldu:

   a) na ogrodzeniu nieruchomości: na elementach murowanych ogrodzenia (słupkach) lub w przypadku ich braku, na przęsłach, bezpośrednio przy wejściu lub wjeździe na teren nieruchomości o wielkości i kompozycji określonej jak w § 7 ust. 1, pkt 4 lit. b; kompozycja szyldów powinna być zwarta i jednorodna i nie może zawierać więcej niż 60% pojedynczego elementu, na którym są umieszczone (słupka lub przęsła ogrodzeniowego),

   b) nad wejściem lub wjazdem na teren nieruchomości (nad bramą lub furtką) w formie liter przestrzennych, logo, logotypów, mocowanych w płaszczyźnie ogrodzenia;

7) dla obiektów o wysokości powyżej 12,0 m:

a) dopuszcza się umieszczenie po jednym dodatkowym szyldzie głównym, stanowiącym nazwę obiektu, na elewację i jednocześnie do 2 na budynek, na wybranych elewacjach lub na dachu, wyłącznie w formie liter przestrzennych, logo, logotypów lub neonu,

b) dopuszcza się umieszczanie szyldów innych niż główny dla każdego podmiotu gospodarczego znajdującego się w obiekcie w formie liter przestrzennych, logotypu, loga lub kasetonu reklamowego równoległych do lica elewacji budynku, umieszczonych w sposób zgrupowany i jednorodny na ścianach budynku właściwych do ich ekspozycji,

8) dopuszcza się dla kiosków w obrębie ich attyki, umieszczenie do 4 szyldów ujednoliconych pod względem graficznym, po jednym na każdą stronę kiosku o powierzchni nieprzekraczającej 2 m² na jeden szyld,

9) dopuszcza się dla sezonowych ogródków gastronomicznych szyldy na meblach stanowiących wyposażenie sezonowych ogródków gastronomicznych w formie ograniczonej do nazwy i logo podmiotu prowadzącego działalność w ogródku lub nazw i logo, produktów oferowanych w ogródku umieszczanych wyłącznie na lambrekinach parasoli lub markiz, stanowiących zadaszenie ogródka lub na elementach wygrodzeniowych i meblach, pod warunkiem ograniczenia ich powierzchni do 20% powierzchni pojedyńczego przęsła wygrodzeniowego, donicy z roślinnością, elementu zadaszenia ogródka, krzesła, ławki, stolika lub innego mebla stanowiącego wyposażenie ogródka.

2. **Dla Obszaru „II”** ustala się następujące zasady i warunki sytuowania tablic i urządzeń reklamowych niebędących szyldem oraz ich gabaryty, standardy jakościowe i rodzaje materiałów budowlanych, z jakich mogą być wykonane:

1) dopuszcza się następujące rodzaje tablic reklamowych i urządzeń reklamowych niebędących szyldem:

a) banery reklamowe z uwzględnieniem ustaleń ogólnych §5 ust. 1 o parametrach jak dla siatek reklamowych opisanych § 7 ust. 2 pkt 1 lit. p,

b) billboardy:

– montowane na ścianie budynku, o powierzchni ekspozycyjnej nieprzekraczającej 18 m^2 każdy i jednocześnie zajmującej nie więcej niż 1/4 ogólnej powierzchni ściany szczytowej bez licznych otworów okiennych (to jest nie więcej niż 3) i detali architektonicznych, w należytym stanie estetycznym i technicznym; w przypadku montażu więcej niż jednego nośnika w obrębie jednej ściany, dopuszcza się wyłącznie jeden wybrany format, z zachowaniem spójnej kompozycji wszystkich nośników w obrębie ściany, ze szczególnym uwzględnieniem osi pionowych i poziomych, dopuszcza się stosowanie jednego urządzenia reklamowego o powierzchni ekspozycji do 54 m^2 w obrębie jednej ściany,

– wolnostojące powierzchni ekspozycyjnej nieprzekraczającej 48 m^2, o wysokości całkowitej 17 m, z tolerancją 0,5 m z zastrzeżeniem, że dolna, pozioma krawędź billboardu nie może znajdować się niżej niż 4,5 m od poziomu terenu, określa się minimalne odległości pomiędzy nośnikami nie mniejsze niż 50 m,

– wolnostojące z plakatem elektronicznym lub przewijanym o polu powierzchni ekspozycji reklamy lub informacji do 18 m2.

c) City Light Poster (CLP); City Light Poster zintegrowane z wiatą przystankową - z wykluczeniem przesłaniania od strony najazdowej wiaty; dla wolnostojących CLP określa się minimalne odległości pomiędzy nośnikami wolnostojącymi nie mniejsze niż 30 m,

d) ekspozytory, które dopuszcza się jedynie jako reklamę okolicznościową, a w przypadku stoisk promocyjno - reklamowych działalności gospodarczej, jednorazowy czas użytkowania nie może przekraczać 2 tygodni, a przerwa pomiędzy ekspozycjami wynosić musi minimum 2 tygodnie,

e) flagi reklamowe,

f) gabloty ekspozycyjne umieszczone przy witrynie lub wejściu do lokalu w bezpośrednim sąsiedztwie wejścia; wielkość oraz forma i wygląd gabloty powinny zostać dostosowane do kompozycji oraz charakteru elewacji danego budynku,

g) litery przestrzenne z nazwą podmiotu, niestanowiące szyldu, realizującego zagospodarowanie przestrzeni publicznej w miejscu jej realizacji, nie wyższych niż 5 m,

h) maszty flagowe o maksymalnej wysokości do 12 m i maksymalnych wymiarach flagi 6x2 m, w układzie pionowym; dopuszcza się lokalizowanie jednego masztu lub jednej grupy masztów liczącej do dziewięciu masztów w granicach jednej nieruchomości; maszty winny być skomponowane właściwie z całością zagospodarowania terenu, to jest w sposób uporządkowany, z zachowaniem osi kompozycyjnych,

i) murale,

j) potykacze (koziołek reklamowy), które lokalizowane mogą być w odległości maksymalnie 1m od wejścia do lokalu, maksymalnie blisko elewacji budynku, w obszarze chodnika przy uwzględnieniu przepisu §5 ust. 1 pkt. 5 lit. d, w tym występujących ścieżek rowerowych - wykonanych z trwałych i estetycznych materiałów, wyłącznie w czasie funkcjonowania lokalu w ilości do 1 sztuki na lokal,

k) pylony reklamowe, dla których ustala się wysokość do 7,0 m i szerokość do 2,5 m i nie więcej niż jeden przy każdym wjeździe na teren nieruchomości; w szczególnym przypadku, gdy jeden nośnik nie zapewnia możliwości umieszczenia szyldu każdej z działalności prowadzonych w budynku lub na nieruchomości, dopuszcza się umieszczenie drugiego pylonu reklamowego o analogicznej formie, gabarycie i lokalizacji (symetrycznie względem wejścia lub wjazdu na teren nieruchomości) lub jeden element wolnostojący w formie kompleksowo zaprojektowanej kompozycji szyldów, bezpośrednio przy wejściu lub wjeździe na teren nieruchomości; dopuszcza się wyłącznie szyldy zaprojektowane w sposób kompleksowy, tworzące zwartą, jednorodną kompozycję; dopuszcza się powierzchnię pojedynczego szyldu nie większą niż 0,5 m^2,

l) reklamy naklejane z wyłącznym dopuszczeniem:

- dla każdej działalności prowadzonej w parterze budynku i posiadającej zewnętrzne wejście do lokalu stosowanie reklam naklejanych o treściach informacyjnych lub reklamowych na szybach witryn wystawowych, okien i drzwi wejściowych do lokalu, o powierzchni nieprzekraczającej 30% powierzchni pojedynczego szklenia witryny, umieszczanych symetrycznie z zachowaniem spójnej kompozycji w obrębie witryny lub witryn lub wyklejenia 100% powierzchni górnej części witryny, okna lub drzwi, oddzielonej szprosem poziomym od jej dolnej części;
- dla kiosków stosowanie reklam naklejanych na powierzchnię okien i drzwi wejściowych do lokalu o powierzchni nieprzekraczającej 60% powierzchni pojedynczego szklenia witryny, umieszczanych centralnie, w dolnej lub w górnej części witryny lub 100% powierzchni górnej części witryny, oddzielonej szprosem poziomym od jej dolnej części);

m) reklamy okolicznościowe,

n) reklamy tranzytowe,

o) siatki budowlane, dla których ustala się sytuowanie na rusztowaniach, stosowanych wyłącznie w trakcie trwania prac budowlanych związanych z remontem lub konserwacją danej elewacji zewnętrznej na okres do 12 miesięcy; na siatce można umieścić wizerunek remontowanej elewacji; te same lub kolejne działania reklamowe mogą być prowadzone na rusztowaniach na danej elewacji nie wcześniej niż po upływie 5 lat, liczonych od ostatniego okresu, o którym mowa w niniejszym punkcie,

p) siatki reklamowe nieprzekraczające ¾ powierzchni ściany bocznej bez otworów okiennych i detali architektonicznych, z zachowaniem poniższych warunków:

- zachowania maksymalnego okresu ekspozycji do 8 miesięcy,
- zachowania odstępu krawędzi reklamy od krawędzi obrysu ściany budynku – 0,5 m,

q) słupy ogłoszeniowo – reklamowych, dla których:

- określa się minimalne odległości pomiędzy nośnikami, nie mniejsze niż 40 m,

– wysokość do 5 m, przy czym słupy powyżej 3,5 m muszą posiadać dwie części ekspozycyjne, oddzielone od siebie elementem nie szerszym niż 0,3 m,

– szerokość lub średnica do 1,5 m, na wysokości części ekspozycyjnej,

– dopuszcza się wyłącznie słupy o jednorodnej formie, kolor czapy i cokołu w kolorze zharmonizowanym z otoczeniem;

r) tablice reklamowe ścienne,

s) tablice kierunkowe typu „gilotyna" montowane na słupach oświetleniowych i trakcyjnych z wyłączeniem:

– słupów oświetleniowych, które zajęte są już przez znaki drogowe lub inną tablicę kierunkową,

– zastosowania na tablicy elementów wskazujących jednoznacznie kierunek i odległość, w sposób mogący naśladować znaki drogowe i grafikę znaków drogowych,

– więcej niż czterech tablic kierunkowych dla jednego podmiotu gospodarczego, na odcinku ulicy ograniczonym skrzyżowaniami,

– więcej niż trzech takich samych tablic kierunkowych jednego podmiotu gospodarczego, umieszczonych szeregowo na kolejnych słupach oświetlenia, pod warunkiem spełnienia warunków, o których mowa w niniejszej literze.

t) totemy reklamowe o wysokości maksymalnej 30 m; wysokość i forma totemu reklamowego oraz jego lokalizacja winna być przewidziana w projekcie zagospodarowania terenu z uwzględnieniem charakteru i skali projektowanego obiektu budowlanego i jego otoczenia; ustala się minimalne odległości pomiędzy urządzeniami 100 m i nie więcej niż jeden przy każdym wjeździe na teren nieruchomości,

u) windery,

2) w części podziemnej przejść podziemnych dopuszcza się tablice ścienne reklamowe, gabloty reklamowe, lub inne reklamy świetlne, z plakatem elektronicznym lub przewijanym sytuowane na ścianach o maksymalnej powierzchni gabloty 2,2 m^2.

3. Dla nieruchomości położonych w Obszarze „II", na których zlokalizowane są wielkopowierzchniowe obiekty handlowe:

1) dopuszcza się funkcjonowanie indywidualnej identyfikacji wizualnej w zakresie rozmieszczenia, wielkości i ilości: szyldów, tablic i urządzeń reklamowych stosowanych na obiektach;

2) w zakresie lokalizacji masztów flagowych, opisanych w §7 ust. 2 pkt 1 lit. h. dopuszcza się rozmieszczenie dwóch grup masztów na jednej nieruchomości;

3) w zakresie lokalizacji billboardów wolnostojących opisanych w §7 ust. 2 pkt 1 lit. b. dopuszcza się stosowanie billboardów, których dolna pozioma krawędź znajduje się niżej niż 4,5 m od poziomu terenu, przy obowiązku zachowania bezpieczeństwa dla ruchu pieszego i samochodowego.

4. Dla nieruchomości Obszaru „II", położonych w bezpośrednim sąsiedztwie dróg klasy S, GP i G, na których zlokalizowane są wielkopowierzchniowe obiekty handlowe, obiekty gastronomiczne, oraz stacje benzynowe:

1) dopuszcza się funkcjonowanie indywidualnej identyfikacji wizualnej w zakresie rozmieszczenia, wielkości i ilości szyldów tablic i urządzeń reklamowych w tym tablic informacyjnych stosowanych na nieruchomości; z wyjątkiem totemu, dla którego ustala się wysokość do 36 m oraz masztów flagowych, których ustala się wysokość do 12 m i dopuszcza się lokalizację do 3 grup.

5. Dla terenu obejmującego kompleks sportowy „Zagłębiowski Park Sportowy" dopuszcza się funkcjonowanie indywidualnej identyfikacji wizualnej w zakresie rozmieszczenia, wielkości i ilości: szyldów, tablic i urządzeń reklamowych lokalizowanych na obiektach i jako wolnostojące.

DZIAŁ III.
Ogrodzenia i obiekty małej architektury
Rozdział 1.
Ustalenia ogólne dla całego miasta Sosnowca

§ 8. 1. Ustala się następujący podział na obszary miasta Sosnowca:

1) **Obszar „I" Centrum Miasta Sosnowca -** obszar ograniczony ulicami: 3-go Maja, fragmencie Parkowej Ignacego Mościckiego, Anieli Urbanowicz, 1-go Maja, Henryka Sienkiewicza, Marszałka Józefa Piłsudskiego, Sadową, Hugo Kołłątaja, Dęblińską – przedstawiony na Załączniku nr 3;

2) **Obszar „II"** – obszar obejmujący pozostałą część miasta;

3) **Obszary wyodrębnione z Obszaru „II"** – dla których ustala się zakaz lokalizacji ogrodzeń za wyjątkiem obiektów użyteczności publicznej, parkingów strzeżonych, obiektów sportowych, zakładów karnych i obszarów zaznaczonych na Załączniku nr 4.

2. Granice obszarów, o których mowa w ust. 1 określa załącznik graficzny nr 3 do uchwały i załącznik graficzny nr 4 do uchwały.

§ 9. 1. Ustala się następujące, ogólne zasady i warunki sytuowania ogrodzeń:

1) nakazuje się sytuowanie ogrodzeń jedynie w liniach rozgraniczających tereny, w linii pierzei,

2) dopuszcza się lokalizację ogrodzeń w przypadku braku linii rozgraniczających lub zdefiniowanej pierzei, w granicach działek ewidencyjnych, z dopuszczeniem odsunięcia jedynie w przypadku konieczności zachowania odległości od sieci infrastruktury technicznej, wynikających z przepisów odrębnych lub w przypadku zachowania w ten sposób zieleni wysokiej powyżej 10 lat, będącej w co najmniej dostatecznym stanie zdrowotnym, której przesadzenie mogłoby skutkować jej zniszczeniem, jako kontynuację ogrodzeń zlokalizowanych na działkach sąsiednich;

3) dopuszcza się grodzenie parków, skwerów i zieleńców i placów zabaw w obszarze II.

4) zakazuje się grodzenia otwartych terenów zieleni w szczególności lasów, rezerwatów przyrody, pól, nieużytków zielonych, dolin rzecznych, oraz obszarów cennych przyrodniczo i krajobrazowo np. w granicach zespołów przyrodniczo - krajobrazowych, w strefach ścisłej ochrony i regulacji hydrologicznej oraz w granicach korytarzy ekologicznych, chyba że wynika to z przepisów odrębnych;

5) zakazuje się grodzenia skwerów i zieleńców w obszarze I.

6) zakazuje się lokalizacji ogrodzeń zwartych zespołów zabudowy wielorodzinnej w strefach wyznaczonych na załączniku granicznym;

7) zakazuje się lokalizacji ogrodzeń w sposób ograniczających dostęp do drogi wewnętrznej, drogi pożarowej lub w ciągu drogi wewnętrznej bądź innego urządzonego ciągu komunikacyjnego.

2. Ustala się następujące, ogólne zasady i warunki dla standardów jakościowych ogrodzeń:

1) należy zachować istniejące ogrodzenia zabytkowe, w tym ich cechy stylistyczne i kolorystykę, z możliwością ich odtworzenia;

2) należy stosować jednolitą kolorystykę na całej długości ogrodzenia: szarą w odcieniach od jasnego do grafitu i czarnego, za wyjątkiem naturalnego koloru materiału dopuszczonego przepisami niniejszej uchwały.

3. Ustala się następujące, ogólne zasady i warunki dotyczące materiałów ogrodzeń:

1) zakazuje się stosowania dla ogrodzeń poniższych materiałów z:

a) prefabrykatów betonowych zlokalizowanych od strony frontowej działki i w bezpośrednim sąsiedztwie ulicy, stanowiących:

- ogrodzenie złożone ze zbrojonych, betonowych przęseł ogrodzeniowych,
- ogrodzenie złożone ze zbrojonych, betonowych płyt pomiędzy słupkami konstrukcyjnymi,

b) blach, w tym w szczególności ocynkowanych, falistych, trapezowych lokalizowanych bez podmurówek i/lub słupków konstrukcyjnych, jako samodzielny element konstrukcyjno – ogrodzeniowy,

c) tworzyw sztucznych, za wyjątkiem przezroczystych PCV, HPL,

d) innych materiałów substandardowych, w tym w szczególności banerów reklamowych, plandek, remontowych siatek ochronnych, europalet, materiałów rozbiórkowych – za wyjątkiem cegły,

e) elementów mogących zagrażać bezpieczeństwu np. drutu kolczastego, chyba, że wynika to z przepisów odrębnych;

2) dopuszcza się wznoszenie prefabrykowanych:

a) ogrodzeń betonowych pomiędzy wewnętrznymi działkami budowlanymi zabudowanymi,

b) części konstrukcyjnych ogrodzeń, jak podmurówka i słupki (w tym również jako murowane) niezależnie od lokalizacji.

3) dopuszcza się ogrodzenia z siatki ogrodzeniowej z drutu i paneli/siatek zgrzewanych pomiędzy wewnętrznymi działkami budowanymi zabudowanymi lub przeznaczonymi pod zabudowę oraz od strony wewnętrznych dróg dojazdowych lub przeznaczonymi pod dojazd do nieruchomości;

4) dla tymczasowego wygrodzenia placu budowy wyłącznie na czas prowadzenia budowy, dopuszcza się ogrodzenia z zastosowaniem:

a) blach ocynkowanych, trapezowych lub pełnych,

b) przęseł z drutu,

c) plakatów ze sztywnego materiału, informujących o inwestycji budowlanej, realizowanej na danym terenie, dopasowanych rozmiarem do pojedynczego przęsła ogrodzenia.

5) nie ustala się zasad, warunków sytuowania, standardów jakościowych i materiałów ogrodzeń dla zakładów karnych.

§ 10. Ustala się następujące ogólne zasady i warunki sytuowania obiektów małej architektury, zwanych dalej obiektami:

1) obiekty należy sytuować w sposób niekolidujący z funkcjami i sposobem zagospodarowania przestrzeni;

2) obiekty należy sytuować w sposób zapewniający bezpieczeństwo użytkowania i nieograniczony dostęp dla osób niepełnosprawnych, zachowując min. 1,5 m swobodnego przejścia pieszych;

3) należy zachować spójność stylistyczną obiektów w ramach obszaru, na którym występują;

4) nie wymagają dostosowania do zasad i warunków uchwały obiekty inne niż meble miejskie i altany śmietnikowe i pojemniki na odzież używaną;

5) należy stosować następującą kolorystykę mebli miejskich:

a) elementy metalowe dopuszcza się jedynie w kolorystyce szarej w odcieniach od jasnego do grafitu, z wyłączeniem obiektów o charakterze artystycznym, zabytkowym lub historycznym oraz placów zabaw i siłowni zewnętrznych,

b) pozostałe elementy w kolorach naturalnych materiałów, z dopuszczeniem zastosowania do drewna lazur ochronnych niekryjących, zachowujących widoczny rysunek słojów.

Rozdział 2.
Ustalenia szczegółowe

§ 11. 1. Ustala się następujące szczegółowe zasady i warunki dla ogrodzeń w Obszarze I, dotyczące:

1) sytuowania – należy zachować ciągłość ogrodzenia na całej długości z wyjątkiem stref wjazdowych (bramy i przejścia pieszego, jeśli występują);

2) standardów jakościowych dla których:

a) ustala się ogrodzenia pełne do 50% długości ogrodzenia frontowego, w bezpośrednim sąsiedztwie ulicy, z uwzględnienie zakazu § 9 ust. 3 pkt. 1 lit. a.,

b) ustala się łączną powierzchnię otworów i prześwitów w powierzchni przęsła - w przedziale 50-80%,

c) należy akcentować rytm przęseł na całej długości ogrodzenia,

d) należy stosować kolorystykę malowanych i lakierowanych metalowych części ogrodzeń szarą w odcieniach od jasnego do grafitu i czarnego;

e) dopuszcza się ogrodzenia pełne bez z lub z minimalnymi prześwitami i otworami dla ogrodzeń pomiędzy wewnętrznymi działkami budowanymi.

3) materiałów, dla których:

a) zakazuje się następujących materiałów o niskim standardzie:

– typowych siatek ogrodzeniowych i paneli/siatek zgrzewanych z wyjątkiem tymczasowego wygrodzenia placu budowy wyłącznie na czas trwania budowy oraz obiektów sportowych, np. boisk i z dopuszczeniem, o którym mowa w §9 ust. 3 pkt. 3.

– materiałów użytych w formie nawiązującej do stylistyki regionalizmu jak np. słoma, wiklina,

b) dopuszcza się elementy murowane ogrodzenia w formie wykończonej:

– tynkiem zatartym na gładko w kolorystyce szarej w odcieniach od jasnego do grafitu,

– cegłą,

– kamieniem,

– płytkami betonowymi.

2. Ustala się następujące szczegółowe zasady i warunki dla ogrodzeń w Obszarze II:

1) dla obszaru II, odnośnie ogrodzeń, obowiązują ustalenia jak dla ustaleń szczegółowych w obszarze I z dopuszczeniem:

a) ogrodzeń pełnych do 80% długości ogrodzenia frontowego, w bezpośrednim sąsiedztwie ulicy z uwzględnienie zakazu § 9 ust. 3 pkt. 1 lit. a.,

b) pełnych i/lub prefabrykowanych ogrodzeń od strony frontowej działki i w bezpośrednim sąsiedztwie ulicy jedynie w przypadku konieczności uniknięcia kolizji wynikających z uciążliwości funkcji np. w zakresie hałasu, wibracji, zanieczyszczenia powietrza, zanieczyszczenia odpadami, oddziaływania komunikacji lub w przypadku konieczności zapewnienia bariery bezpieczeństwa dla ludzi lub zwierząt.

c) łącznej powierzchni otworów i prześwitów w powierzchni przęsła - w przedziale 20-80%,

d) możliwości lokalizacji typowych siatek ogrodzeniowych i paneli/siatek zgrzewanych od strony frontowej działki,

§ 12. 1. Ustala się następujące zasady i warunki dla obiektów małej architektury w Obszarze I:

1) obowiązek zachowania i dbałości o istniejące zabytkowe i historyczne obiekty małej architektury;

2) dopuszcza się wyłącznie jako formy ujednolicone stylistycznie i kolorystycznie oraz wykonane w stylistyce nawiązującej do dziedzictwa historycznego;

3) dopuszcza się obiekty małej architektury wykonane z zastosowaniem jednolitych rozwiązań w zakresie materiałów, z jakich są wykonane, takich jak drewno, metal np. stal lub żeliwo z wykluczeniem stosowania tworzyw sztucznych innych niż przezroczyste PCV lub HPL, kamienia sztucznego oraz innych materiałów substandardowych;

4) altany śmietnikowe należy sytuować zgodnie z poniższymi zasadami:

a) altany śmietnikowe lub śmietniki towarzyszące budynkom, ogrodzeniom lub obiektom zabytkowym wyłącznie w formie i kolorystyce nawiązującej do zabytkowej zabudowy nieruchomości, wykonane z zastosowaniem filarów murowanych gładkich lub boniowanych oraz ażurowych przęseł stalowych lub kutych o łącznej powierzchni otworów i prześwitów stanowiącej od 40% do 80% powierzchni przęsła lub w formie śmietników podziemnych,

b) altany śmietnikowe lub śmietniki towarzyszące pozostałym budynkom, ogrodzeniom lub obiektom:

- w formie współczesnej, wykonanej w lekkiej konstrukcji stalowej z przęsłami ażurowymi, z przykładowym wypełnieniem ścian pergoli wykonanych z ażurowych siatek stalowych typu „mesh", ażurowych, perforowanych stalowych siatek cięto-ciągnionych, lameli metalowych w układzie poziomym lub blach je imitujących typu T-7, w kolorystyce szarej w odcieniach od jasnego do grafitu,
- w formie murowanych obiektów, gdy wszystkie istniejące obiekty na obszarze danego zespołu budynków, kwartału lub osiedla są murowane, a nowy obiekt stanowi kontynuację istniejącego wzoru,
- w formie śmietników podziemnych.

5) nakaz lokalizacji pojemników na odzież używaną i tekstylia wyłącznie w bezpośrednim sąsiedztwie altany śmietnikowej.

2. Ustala się następujące zasady i warunki dla obiektów małej architektury w Obszarze II

1) dopuszcza się wyłącznie formy ujednolicone stylistycznie i kolorystycznie oraz wykonane w stylistyce współczesnej, z trwałych materiałów z wykluczeniem stosowania tworzyw sztucznych oraz innych materiałów substandardowych innych niż przezroczyste PCV lub HPL;

2) na terenach historycznych założeń parków, skwerów, cmentarzy oraz terenów wokół zabytkowej zabudowy, dopuszcza się realizację małej architektury nawiązującej formą do funkcjonującej pierwotnie;

3) altany śmietnikowe lub śmietniki należy sytuować zgodnie z poniższymi zasadami:

a) altany śmietnikowe lub śmietniki towarzyszące budynkom, ogrodzeniom lub obiektom zabytkowym wyłącznie w formie i kolorystyce nawiązującej do zabytkowej zabudowy nieruchomości, wykonane z zastosowaniem filarów murowanych gładkich lub boniowanych oraz ażurowych przęseł stalowych lub kutych o łącznej powierzchni otworów i prześwitów stanowiącej od 60% do 80% powierzchni przęsła lub w formie śmietników podziemnych,

b) altany śmietnikowe towarzyszące pozostałym budynkom, ogrodzeniom lub obiektom:

- w formie współczesnej, wykonanej w lekkiej konstrukcji stalowej z przęsłami ażurowymi, z przykładowym wypełnieniem ścian pergoli wykonanych z ażurowych siatek stalowych typu „mesh", ażurowych, perforowanych stalowych siatek cięto-ciągnionych, lameli metalowych w układzie poziomym lub blach je imitujących typu T-7, w kolorystyce szarej w odcieniach od jasnego do grafitu,
- w formie murowanych obiektów, gdy wszystkie istniejące obiekty na obszarze danego zespołu budynków, kwartału lub osiedla są murowane, a nowy obiekt stanowi kontynuację istniejącego wzoru,
- w formie śmietników podziemnych.

DZIAŁ IV.
Przepisy dostosowujące

§ 13. 1. Dla obszarów, o których mowa w § 4 ust. 1 uchwały, określa się następujące terminy dostosowania - istniejących w dniu wejścia w życie uchwały tablic reklamowych i urządzeń reklamowych oraz szyldów - do zasad i warunków w niej określonych:

1) dla Obszaru „I" – 1 rok;

2) dla Obszaru „II" – 1 rok, z wyjątkiem szyldów, dla których termin dostosowania określa się na 3 lata.

2. Określa się następujące warunki dostosowania tablic reklamowych i urządzeń reklamowych - istniejących w dniu wejścia w życie uchwały - do zasad i warunków określonych w uchwale:

1) dostosowanie ma nastąpić najpóźniej pierwszego dnia roboczego następującego po upływie terminu określonego w ust. 1;

2) w przypadku konieczności usunięcia tablicy reklamowej lub urządzenia reklamowego, po zakończeniu prac demontażowych, należy niezwłocznie doprowadzić teren lub obiekt do stanu poprzedniego, zapewniając jego należyty stan estetyczny i techniczny.

§ 14. 1. Dla obszarów, o których mowa w § 4 ust. 1, określa się następujące terminy dostosowania istniejących w dniu wejścia w życie uchwały ogrodzeń i obiektów małej architektury do zasad i warunków w niej określonych:

1) dla Obszaru „I" –1 rok;

2) dla Obszaru „II":

- dla ogrodzeń – 12 lat,
- dla obiektów małej architektury – 5 lat.

§ 15. 1. Dla istniejących obiektów małej architektury zlokalizowanych w obszarach przestrzeni publicznych i w terenach otwartych, a niezgodnych z warunkami określonymi w uchwale ustala się dostosowanie do zasad w przypadku remontu, przebudowy przestrzeni.

2. W przypadku dostosowywania obiektów małej architektury do zasad przyjętych w niniejszej uchwale ustala się nakaz usunięcia w szczególności pozostałych elementów zamocowań, fundamentów, itp.

§ 16. Nie wymagają dostosowania do zasad przyjętych w niniejszej uchwale:

1. ogrodzenia zlokalizowane na terenach zabudowy mieszkaniowej jednorodzinnej, o ile są zlokalizowane zgodnie z wyznaczoną w miejscowym planie zagospodarowania przestrzennego linią zabudowy.
2. ogrodzenia zlokalizowane na terenach zabudowy mieszkaniowej jednorodzinnej, o ile w ponad 50% są przesłonięte porastającą je całoroczną zielenią maskującą.

§ 17. Ustala się następujące zasady i warunki dostosowania dla tablic reklamowych i urządzeń reklamowych:

1) obiekty budowlane, w ramach, których były zlokalizowane tablice reklamowe i urządzenia reklamowe, po likwidacji tablicy i urządzenia reklamowego, należy przywrócić do stanu poprzedniego;

2) w przypadku tablic i urządzeń reklamowych lokalizowanych zgodnie z zasadą ustaloną w § 6 ust. 2 wszystkie tablice i urządzenia ustala się dostosować do tych spełniających wymogi uchwały i których właściciele mogą wykazać dokument potwierdzający legalność danej tablicy i urządzenia reklamowego.

3) w przypadku billboardów wolnostojących, które zostały legalnie zlokalizowane przed dniem wejścia niniejszej uchwały i pomiędzy którymi odległość jest mniejsza niż 50 m - nie stosuje się przepisów dostosowawczych.

DZIAŁ V.
Przepisy końcowe

§ 18. Wykonanie uchwały powierza się Prezydentowi Miasta Sosnowca.

§ 19. Uchwała wchodzi w życie po upływie 30 dni od dnia jej ogłoszenia w Dzienniku Urzędowym Województwa Śląskiego.

Załącznik Nr 1 do Uchwały Nr …/…/…

Rady Miejskiej w Sosnowcu

z dnia …r.

Na podstawie art. 7 ust. 1 ustawy z dnia 8 marca 1990 r. o samorządzie gminnym (tj. Dz. U. z 2023 r., poz. 40) oraz art. 37b ust. 6 ustawy z dnia 27 marca 2003 r. o planowaniu i zagospodarowaniu przestrzennym (tj. Dz. U. z 2022 r. poz. 503 z późn zmianami),

Rada Miejska w Sosnowcu
postanawia:

odnośnie złożonych uwag:….

Załącznik Nr 2 do Uchwały Nr …/…/…

Rady Miejskiej w Sosnowcu

z dnia … r.

Wykaz budynków i obiektów zabytkowych, dla których obowiązują szczególne zasady i warunki sytuowania szyldów, tablic reklamowych i urządzeń reklamowych:

Lp.	Nazwa obiektu	ulica/ aleja/ plac	nr	nr działki ew.	uwagi
1.	Kamienica mieszkalno-usługowa	1 Maja	6		
2.	Kamienica mieszkalno-usługowa	1 Maja	16		
3.	Kamienica mieszkalno-usługowa	1 Maja	18		
4.	**Pałac Schoena** ob. budynek sądu wraz z otoczeniem parkowym	1 Maja	19	4103, 3815, obr. 11	Wpis do rejestru zabytków województwa śląskiego nr rej. A/970/2022 z dn. 28.04.2022 (d. 1370/88 z 08.02.1988)
5.	Kamienica mieszkalna	1 Maja	21		
6.	Kamienica mieszkalno-usługowa	1 Maja	21/23		
7.	Budynek	1 Maja	25		
8.	Kamienica mieszkalna	3 Maja	5		
9.	Kamienica mieszkalna	3 Maja	7		
10.	Kamienica mieszkalna - ob. siedziba banku	3 Maja	9		
11.	Kamienica mieszkalna	3 Maja	11		
12.	Kamienica mieszkalna	3 Maja	13		
13.	**Zespół zabudowań dworca głównego**	3 Maja	16	2188, obr. 11	Wpis do rejestru zabytków województwa śląskiego nr rej. A/15/99 z 30.04.1999
14.	Kamienica mieszkalna	3 Maja	17		
15.	Kamienica mieszkalna	3 Maja	19		
16.	**Zespół kościelny,** kościół p.w. NSPJ tzw. kolejowy wraz z zespołem kaplic: Grobu Chrystusowego, św. Antoniego, grotą MB z Lourdes oraz kaplicą Bożego Narodzenia wraz z otoczeniem w ramach ogrodzenia	3 Maja	20	1874, obr. 11	Wpis do rejestru zabytków województwa śląskiego nr rej. A/1049/22, stary nr A/1642/97 z 17.12.1997
17.	Poczta Główna	3 Maja	24		
18.	Izba przemysłowo-handlowa (obecnie budynek banku)	3 Maja	28		
19.	Kamienica mieszkalna	3 Maja	28a		
20.	Kamienica mieszkalna	3 Maja	29		
21.	Kamienica mieszkalna	3 Maja	30		
22.	Kamienica mieszkalna	3 Maja	31		
23.	Kamienica mieszkalna	3 Maja	32		
24.	Ubezpieczalnia społeczna- ob. Urząd Miejski	3 Maja	33		
25.	Kamienica mieszkalna	3 Maja	34		
26.	Kamienica mieszkalna	3 Maja	35		
27.	Budynek mieszkalny osiedla robotniczego	3 Maja	42		
28.	Budynek mieszkalny osiedla robotniczego	3 Maja	44		
29.	Budynek mieszkalny osiedla	3 Maja	45-45a		

	robotniczego				
30.	Budynek mieszkalny osiedla robotniczego	3 Maja	46		
31.	Budynek mieszkalny kolonii robotniczej	Armii Krajowej	81		
32.	Budynek mieszkalny kolonii robotniczej	Armii Krajowej	82		
33.	Budynek mieszkalny kolonii robotniczej	Armii Krajowej	83		
34.	Budynek mieszkalny	Armii Krajowej	85		
35.	Budynek mieszkalny	Armii Krajowej	95		d. Jasieńskiego 5
36.	Zespół zabudowań kolonii urzędniczej Wiktor (później „Milowice”)	Baczyńskiego	---		
37.	Budynek mieszkalny-domy urzędnicze KWK Wiktor (później „Milowice”)	Baczyńskiego	15		
38.	Budynek mieszkalny-domy urzędnicze KWK Wiktor (później „Milowice”)	Baczyńskiego	17		
39.	Budynek mieszkalny-domy urzędnicze KWK Wiktor (później „Milowice”)	Baczyńskiego	19		
40.	Budynek mieszkalny-domy urzędnicze KWK Wiktor (później „Milowice”)	Baczyńskiego	21		
41.	Budynek mieszkalny-domy urzędnicze KWK Wiktor (później „Milowice”)	Baczyńskiego	23		
42.	Budynek mieszkalny	Bema	4		
43.	Budynek mieszkalny	Będzińska	35		
44.	**Dom mieszkalny** d. willa Habelmana wraz z otoczeniem	Będzińska	41/I		Wpis do rejestru zabytków województwa śląskiego nr rej. A/1533/93 z 31.08.1993
45.	Dom mieszkalny d. fabryki Huldschinskiego Huty Buczka	Będzińska	45		
46.	Dom mieszkalny d. fabryki Huldschinskiego Huty Buczka	Będzińska	47		
47.	Technikum Energetyczne ob. Energetyczne Centrum Kultury im. Jana Kiepury	Będzińska	65		
48.	Budynek mieszkalny	Biała	2		
49.	Pałac Malplata, ul. Braci Mieroszewskich 7	Braci Mieroszewskich	7		
50.	Budynek mieszkalny	Braci Mieroszewskich	83		
51.	Budynek mieszkalny	Braci Mieroszewskich	85		
52.	Kamienica mieszkalna	Bracka	2		
53.	Budynek mieszkalny	Bracka	10		
54.	Budynek mieszkalny	Bracka	11		
55.	Budynek mieszkalny	Bracka	16		
56.	Budynek mieszkalny	Bracka	18		

57.	Dom drewniany	Bryniczna	15		
58.	Budynek fabryczny d. przędzalni czesankowej fabryki Schoena	ul. Chemiczna / E.W. Schönów	---	724, obr. 9	
59.	Budynek mieszkalny	Chemiczna	6		
60.	**Zespół pałacowo-parkowy Schoena** (2 pałace, park z pozostałościami budowli ogrodowych, dom ogrodnika, budynek gospodarczy)	Chemiczna	12/XIII 12/XIV 12/XV		Wpis do rejestru zabytków województwa śląskiego nr rej. A/1241/80 z 10.04.1980
61.	Budynek mieszkalny	Chemiczna	12/I		
62.	Budynek mieszkalny	Chemiczna	12/II		
63.	Budynek mieszkalny	Chemiczna	12/III		
64.	Budynek mieszkalny	Chemiczna	12/IV		
65.	Budynek mieszkalny	Chemiczna	12/V		
66.	Budynek mieszkalny	Chemiczna	12/VI		
67.	Budynek mieszkalny	Chemiczna	12/VIII		
68.	Budynek mieszkalny	Chemiczna	12/XI		
69.	Budynek mieszkalny	Chmielna	17		
70.	Budynek mieszkalny	Chopina	10		
71.	Komisariat Policji - ob. budynek mieszkalny	Ciepła	4		
72.	Kapliczka kubaturowa 1863	Czeladzka	---	2530, obr. 9	
73.	Kapliczka kubaturowa 1891	Czeladzka	---	3106, obr. 9	
74.	Willa dyrektora kopalni „Juliusz" - ob. budynek mieszkalny	Czołgistów	8/1		
75.					
76.	Budynek mieszkalny	Czysta	1		
77.	Budynek mieszkalny	Czysta	3		
78.	Budynek mieszkalny	Czysta	7		
79.	Budynek mieszkalny	Czysta	9		
80.	Budynek mieszkalny	Czysta	10		
81.					
82.	Kapliczka kubaturowa	Dąbrowska	---	317/3, obr. Porąbka	
83.					
84.	Budynek mieszkalno-usługowy	Dekerta / Modrzejowska	1-3 / 25		budynek narożny
85.	Budynek mieszkalno-usługowy	Dekerta / Modrzejowska	2 / 27		budynek narożny
86.	Budynek mieszkalno-usługowy	Dekerta	4		
87.	Budynek mieszkalno-usługowy	Dekerta	5		
88.	**Kamienica**	Dekerta	6	3131, 3133, obr. 11	Wpis do rejestru zabytków województwa śląskiego nr rej. A/275/10 z 21.04.2010 (d. 1360/88 z 8.02.1988)
89.	Budynek mieszkalno-usługowy	Dekerta	10		
90.	Budynek mieszkalno-usługowy	Dekerta	12		
91.	Budynek mieszkalno-usługowy	Dekerta	14/I		
92.	Budynek mieszkalno-usługowy	Dekerta	14		
93.	Budynek mieszkalno-usługowy	Dekerta	18		

94.	Budynek mieszkalno-usługowy	Dekerta	20		
95.	Budynek mieszkalno-usługowy d. siedziba Starostwa Grodzkiego	Dęblińska / Piłsudskiego	1 / 18		budynek narożny
96.	Budynek mieszkalno-usługowy	Dęblińska	3		
97.	Kamienica	Dęblińska	7		
98.	Budynek mieszkalny	Dęblińska	11		
99.	Budynek maszynowni i rozdzielni szybu „Kazimierz I”	Dworcowa / Ogrodowa	---	1493/8, obr. Kazimierz	
100.	Budynek d. kompresorowni (budynek magazynu i warsztatu hydrauliki siłowej)	Dworcowa / Ogrodowa	---	1493/8, 1128/12, obr. Kazimierz	
101.	Kamienica mieszkalna	Dziewicza	21		
102.	Wieża wodna	Fabryczna	---	22, obr. 11	
103.	Budynek mieszkalny	Floriańska	7		
104.	Budynek mieszkalny	Franciszkańska	1		
105.	Budynek mieszkalny	Franciszkańska	3		
106.	Budynek mieszkalny patronalnej kolonii robotniczej	Gałczyńskiego	17		
107.	Budynek mieszkalny patronalnej kolonii robotniczej	Gałczyńskiego	19		
108.	Budynek mieszkalny patronalnej kolonii robotniczej	Gałczyńskiego	21		
109.	Budynek mieszkalny patronalnej kolonii robotniczej	Gałczyńskiego	23		
110.	Dom drewniany	Gałczyńskiego	25		
111.	Budynek mieszkalny patronalnej kolonii robotniczej	Gałczyńskiego	29		
112.	Budynek mieszkalny patronalnej kolonii robotniczej	Gałczyńskiego	31		
113.	Budynek mieszkalny patronalnej kolonii robotniczej	Gałczyńskiego	33		
114.	Zespół szpitala (d. ambulatorium, szpital, oddział szpitalny, budynki gospodarcze	Gałczyńskiego	36-40		
115.	Budynek mieszkalny d. ambulatorium	Gałczyńskiego	36		
116.	Zespół szpitala (ob. budynek przedszkolny)	Gałczyńskiego	38		
117.	Budynek mieszkalny d. oddział szpitalny	Gałczyńskiego	40		
118.	Budynek mieszkalny	Gałczyńskiego	42		
119.	Budynek mieszkalny patronalnej kolonii robotniczej	Gałczyńskiego	44		
120.	Budynek mieszkalny patronalnej kolonii robotniczej	Gałczyńskiego	46		
121.	Budynek mieszkalny patronalnej kolonii robotniczej	Gałczyńskiego	48		
122.	Budynek mieszkalny patronalnej kolonii robotniczej	Gałczyńskiego	50		
123.	Budynek mieszkalny patronalnej kolonii robotniczej	Gałczyńskiego	54		

124.	Budynek mieszkalny patronalnej kolonii robotniczej	Gałczyńskiego	56		
125.	Budynek mieszkalny kolonii robotniczej	Główna	1		
126.	Budynek mieszkalny kolonii robotniczej	Główna	2		
127.	Budynek mieszkalny kolonii robotniczej	Główna	3		
128.	Budynek mieszkalny kolonii robotniczej	Główna	4		
129.	Budynek mieszkalny	Główna	13a		
130.	Budynek mieszkalny	Główna	18		
131.	Budynek mieszkalny	Główna	26		
132.	Budynek mieszkalny	Główna	28		
133.	Szkoła podstawowa	Grabowa	2		
134.	Budynek mieszkalny	Grabowa	10		
135.	Budynek mieszkalny	Grabowa	13		
136.	Kamienica mieszkalna	Grabowa	19		
137.	Budynek mieszkalny kolonii robotniczej „Juliusz”	Grenadierów	3		
138.	Budynek mieszkalny kolonii robotniczej „Juliusz”	Grenadierów	4		
139.	Budynek mieszkalny kolonii robotniczej „Juliusz”	Grenadierów	5		
140.	Budynek mieszkalny kolonii robotniczej „Juliusz”	Grenadierów	6		
141.	Budynek mieszkalny kolonii robotniczej „Juliusz”	Grenadierów	7		
142.	Budynek mieszkalny kolonii robotniczej „Juliusz”	Grenadierów	9		
143.	Budynek mieszkalny kolonii robotniczej „Juliusz”	Grenadierów	10		
144.	Budynek mieszkalny kolonii robotniczej „Juliusz”	Grenadierów	11		
145.	Budynek mieszkalny	Grochowa	1		
146.	Budynek mieszkalny	Grochowa	2		
147.	Budynek mieszkalny	Grochowa	18		
148.	Budynek mieszkalny	Grota-Roweckiego	2		
149.	Budynek mieszkalny	Grota-Roweckiego	6		
150.	**Kaplica w parku im. Wandy Malczewskiej** wraz z otoczeniem w promieniu 5 m	ul. Hubala-Dobrzańskiego	---	469/46 obr. Klimontów	Wpis do rejestru zabytków województwa śląskiego nr rej. B/30/02 z 30.12.2002
151.	Budynki mieszkalne	ul. Hubala-Dobrzańskiego	112-114-116		
152.	Budynek mieszkalny osiedle robotnicze KWK „KLIMONTÓW”	ul. Hubala-Dobrzańskiego	118		
153.	Zespół zabudowań KWK „Klimontów” (parowozownia-kuźnia, budynek warsztatów, budynek magazynu głównego, budynek maszynowni Władysław,	ul. Hubala-Dobrzańskiego	---	409/16, 409/17, 409/35, 409/36, 409/60, 409/76, obr. Klimontów	

	budynek maszyny Jan, budynek rozdzielni głównej)				
154.	Figura NMP na postumencie	Kamienna	---	1209, obr. Zagórze	
155.	Kamienica mieszkalna	Kiepury	2		
156.	Kamienica mieszkalna	Kiepury	4		
157.	Kamienica mieszkalna	Kierocińskiej	8		
158.	Budynek mieszkalny	Kilińskiego	1		
159.	Budynek mieszkalny	Kilińskiego	5		
160.	Budynek mieszkalny	Kilińskiego	7-9-11		
161.	**Cerkiew Prawosławna** (cerkiew, budynki parafialne, park w granicy ogrodzenia)	Kilińskiego	37	1200, obr. 11	Wpis do rejestru zabytków województwa śląskiego nr rej. A/831/2021 z 09.06.2021 (d. A/1242/80, 10.10.1980)
162.	Budynek mieszkalny	Klimontowska	17		
163.	Budynek mieszkalny	Klimontowska	19		
164.	Budynek mieszkalny	Klimontowska	24		
165.	Dom mieszkalny-domy urzędnicze	Klubowa	1		
166.	**Dom Ludowy wraz z parkiem**	Klubowa	2		Wpis do rejestru zabytków województwa śląskiego nr rej. A/1271/81 z 7.12.1981
167.	Dom mieszkalny-domy urzędnicze	Klubowa	3		
168.	Budynek mieszkalny	Kołłątaja	1		
169.	Budynek mieszkalny	Kołłątaja	1a		
170.	Budynek mieszkalny	Kołłątaja	1b		
171.	Budynek mieszkalny	Kołłątaja	3		
172.	Budynek mieszkalny	Kołłątaja	6		
173.	Budynek mieszkalny	Kołłątaja	8		
174.	Budynek mieszkalny	Kołłątaja	9		
175.	Budynek mieszkalny	Kołłątaja	10		
176.	Budynek mieszkalny	Kołłątaja	12		
177.	Budynek mieszkalny	Kołłątaja	13		
178.	Budynek mieszkalny	Kołłątaja	15		
179.	Budynek mieszkalny	Kopalniana	2		
180.	Budynek mieszkalny	Kopalniana	4		
181.	Budynek mieszkalny	Kopalniana	6		
182.	Budynek mieszkalny	Kopalniana	8		
183.	Budynek mieszkalny	Kopalniana	12		
184.	**Katedra p.w. Wniebowzięcia NMP** wraz z najbliższym otoczeniem (kościół katedralny, plebania, mur oporowy z pomieszczeniami handlowymi)	Kościelna	1		Wpis do rejestru zabytków województwa śląskiego nr rej. A/601/2020 z 10.02.2020 (d. A/1552/94 z 30.12.1994)
185.	Kapliczka słupowa	Kościelna	1		
186.	Kamienica mieszkalna	Kościelna	3		
187.	Kamienica mieszkalna	Kościelna	5		
188.	Dom Katolicki	Kościelna	6		

189.	Kamienica mieszkalna	Kościelna	7		
190.	Szkoła Podstawowa	Kościelna	9		
191.	Kamienica mieszkalna	Kościelna	18		
192.	Kamienica mieszkalna	Kościelna	20		
193.	Kamienica mieszkalna	Kościelna	24		
194.	Kamienica mieszkalna	Kościelna	26		
195.	Kamienica mieszkalna	Kościelna	28		
196.	Kamienica mieszkalna	Kościelna	38		
197.	Dworzec kolejowy	Kościelna	60		
198.	Budynek mieszkalny	Kościuszki T.	5		
199.	Budynek mieszkalny	Kościuszki T.	9		
200.	Budynek mieszkalny	Kościuszki T.	17		
201.	Budynek mieszkalny kolonii robotniczej	Kościuszkowców	34		
202.	Budynek mieszkalny kolonii robotniczej	Kościuszkowców	36		
203.	Budynek mieszkalny kolonii robotniczej ob. komenda policji	Kościuszkowców	47		
204.	Zespół zabudowy – osiedle KWK „Kazimierz-Juliusz”	Kowalskiej Anki	---		d. Jasieńskiego
205.	Budynek mieszkalny osiedle KWK „Kazimierz-Juliusz”	Kowalskiej Anki	6		d. Jasieńskiego
206.	Budynek mieszkalny osiedle KWK „Kazimierz-Juliusz”	Kowalskiej Anki	7, 7a		d. Jasieńskiego
207.	Budynek mieszkalny osiedle KWK „Kazimierz-Juliusz”	Kowalskiej Anki	8		d. Jasieńskiego
208.	Budynek mieszkalny osiedle KWK „Kazimierz-Juliusz”	Kowalskiej Anki	9		d. Jasieńskiego
209.	Budynek mieszkalny osiedle KWK „Kazimierz-Juliusz”	Kowalskiej Anki	10		d. Jasieńskiego
210.	Budynek mieszkalny osiedle KWK „Kazimierz-Juliusz”	Kowalskiej Anki	11		d. Jasieńskiego
211.	Budynek mieszkalny osiedle KWK „Kazimierz-Juliusz”	Kowalskiej Anki	12		d. Jasieńskiego
212.	Budynek mieszkalny osiedle KWK „Kazimierz-Juliusz”	Kowalskiej Anki	13		d. Jasieńskiego
213.	Budynek mieszkalny osiedle KWK „Kazimierz-Juliusz”	Kowalskiej Anki	14		d. Jasieńskiego
214.	Budynek mieszkalny osiedle KWK „Kazimierz-Juliusz”	Kowalskiej Anki	15		d. Jasieńskiego
215.	Budynek mieszkalny osiedle KWK „Kazimierz-Juliusz”	Kowalskiej Anki	16		d. Jasieńskiego
216.	Budynek mieszkalny osiedle KWK „Kazimierz-Juliusz”	Kowalskiej Anki	17		d. Jasieńskiego
217.	Budynek mieszkalny osiedle KWK „Kazimierz-Juliusz”	Kowalskiej Anki	18		d. Jasieńskiego
218.	Budynek mieszkalny osiedle KWK „Kazimierz-Juliusz”	Kowalskiej Anki	19		d. Jasieńskiego
219.	Budynek mieszkalny osiedle KWK „Kazimierz-Juliusz”	Kowalskiej Anki	20		d. Jasieńskiego
220.	Budynek mieszkalny osiedle KWK „Kazimierz-Juliusz”	Kowalskiej Anki	21		d. Jasieńskiego
221.	Budynek mieszkalny osiedle KWK „Kazimierz-Juliusz”	Kowalskiej Anki	22		d. Jasieńskiego
222.	Budynek mieszkalny osiedle KWK	Kowalskiej Anki	24		d. Jasieńskiego

	„Kazimierz-Juliusz”				
223.	Budynek mieszkalny osiedle KWK „Kazimierz-Juliusz”	Kowalskiej Anki	26		d. Jasieńskiego
224.	Budynek mieszkalny osiedle KWK „Kazimierz-Juliusz”	Kowalskiej Anki	28		d. Jasieńskiego
225.	Barak jeniecki	Kowalskiej Anki	31		d. Jasieńskiego
226.	Dom kolejowy ob. budynek mieszkalny	Krakowska	5		
227.	Budynek mieszkalny	Krakowska	13		
228.	Budynek kolejowy straży pożarnej ob. budynek mieszkalny	Krakowska	14		
229.	Budynek mieszkalny	Krakowska	24		
230.	**Dworzec kolejowy**	Krakowska / Skwerowa	---	792/77, obr. Maczki	Wpis do rejestru zabytków województwa śląskiego nr rej. 807/67 z 9.12.1967
231.	Zespół zabudowy osiedla KWK „Klimontów”	Kraszewskiego, mjr Hubala-Dobrzańskiego	---	1629/10, 1629/2, 1644, 469/18, 469/19, 470, 471/1, 472, 473/1, 474, 475/2, 475/3, 475/4, 475/5, 475/6, 475/7, 475/8, 475/9, 475/10, 475/11, 475/12, 475/13, 475/15, 475/16, 475/17, 475/18, 475/19, 475/20, 475/21, 475/22, 475/23, 476, obr. Klimontów	
232.	Budynek mieszkalny - osiedle robotnicze KWK "Klimontów", ob. biblioteka	Kraszewskiego	2		
233.	Budynek mieszkalny - osiedle robotnicze KWK "Klimontów"	Kraszewskiego	3		
234.	Budynek mieszkalny - osiedle robotnicze KWK "Klimontów"	Kraszewskiego	5		
235.	Budynek mieszkalny - osiedle robotnicze KWK "Klimontów"	Kraszewskiego	7		
236.	Budynek mieszkalny - osiedle robotnicze KWK "Klimontów"	Kraszewskiego	9		
237.	Budynek mieszkalny - osiedle robotnicze KWK "Klimontów"	Kraszewskiego	11		
238.	Budynek mieszkalny - osiedle robotnicze KWK "Klimontów"	Kraszewskiego	13		
239.	Budynek mieszkalny - osiedle robotnicze KWK "Klimontów"	Kraszewskiego	15		
240.	Dom drewniany	Kraszewskiego	66		
241.	Kamienica mieszkalna	Królewska	3		
242.	Kamienica mieszkalna	Krzywa	1		
243.	Budynek Kuratorium Oświaty	Krzywa	2		
244.	Szpital Renardowski - ob. Zespół Szkół Górniczych	Legionów	9		

245.	Centrum Leczenia Przyrodoleczniczego - ob. Centrum Edukacji i Wychowania "KANA"	Legionów	10		
246.	Kamienica mieszkalna	Legionów	18		
247.	Willa	Legionów	24		
248.	Kamienica mieszkalna	Legionów	28		
249.	Kamienica mieszkalna	Legionów	29		
250.	Szkoła podstawowa	Ligonia	3a		
251.	Kolonia urzędnicza	Ligonia	17		
252.	Budynek mieszkalny	Lisia	2		
253.	Budynek mieszkalny	Łukasiewicza	39		
254.	Budynek mieszkalny - osiedle robotnicze dawnej walcowni „Renard”	Maliny	2		
255.	Budynek mieszkalny - osiedle robotnicze dawnej walcowni „Renard”	Maliny	4, 4a		
256.	Budynek mieszkalny - osiedle robotnicze dawnej walcowni „Renard”	Maliny	5, 5a		
257.	Budynek mieszkalny - osiedle robotnicze dawnej walcowni „Renard”	Maliny	6, 6a		
258.	Budynek mieszkalny - osiedle robotnicze dawnej walcowni „Renard”	Maliny	7, 7a		
259.	Budynek mieszkalny - osiedle robotnicze dawnej walcowni „Renard”	Maliny	8, 8a		
260.	Budynek mieszkalny - osiedle robotnicze dawnej walcowni „Renard”	Maliny	9		
261.	Budynek mieszkalny - osiedle robotnicze dawnej walcowni „Renard”	Maliny	10		
262.	Budynek mieszkalny - osiedle robotnicze dawnej walcowni „Renard”	Maliny	11		
263.	Budynek mieszkalny - osiedle robotnicze dawnej walcowni „Renard”	Maliny	12		
264.	Budynek mieszkalny - osiedle robotnicze dawnej walcowni „Renard”	Maliny	13		
265.	Budynek mieszkalny - osiedle robotnicze dawnej walcowni „Renard”	Maliny	14		
266.	Budynek mieszkalny - osiedle robotnicze dawnej walcowni „Renard”	Maliny	15		
267.	Budynek mieszkalny - osiedle robotnicze dawnej walcowni „Renard”,	Maliny	16		
268.	Budynek mieszkalny - osiedle robotnicze dawnej walcowni	Maliny	17		

	„Renard”,				
269.	Budynek mieszkalny - osiedle robotnicze dawnej walcowni „Renard”,	Maliny	19		
270.	Budynek mieszkalny - osiedle robotnicze dawnej walcowni „Renard”,	Maliny	21		
271.	Budynek mieszkalny - osiedle robotnicze dawnej walcowni „Renard”	Maliny	23		
272.	Zespół zabudowań osiedla robotniczego dawnej walcowni „Renard”	Maliny / Niwecka	---		
273.	**Budynek banku** (budynek składający się z dwóch części połączonych łącznikiem)	Małachowskiego	3		Wpis do rejestru zabytków województwa śląskiego nr rej. A/1609/95 z 15.09.1995
274.	Kamienica mieszkalna	Małachowskiego	4		
275.	Kamienica mieszkalna	Małachowskiego	5		
276.	**Zespół budynków bankowych** (bank, dwa budynki mieszkalne)	Małachowskiego	7, 7/I, 7/II		Wpis do rejestru zabytków województwa śląskiego nr rej. A/1529/93 z 30.04.1993
277.	Kamienica mieszkalna	Małachowskiego	8		
278.	Kamienica	Małachowskiego	9		
279.	Kamienica mieszkalna	Małachowskiego	10		
280.	Kamienica mieszkalna	Małachowskiego	26		
281.	Budynek mieszkalny	Małachowskiego	32		
282.	Kamienica mieszkalna	Małachowskiego	34		
283.	Kamienica mieszkalna	Małachowskiego	40		
284.	Kamienica mieszkalna	Małachowskiego	42		
285.	Kamienica mieszkalna	Małachowskiego	46		
286.	Kamienica mieszkalna	Małachowskiego	48		
287.	Budynek mieszkalny	Mariacka	4/I		
288.	Budynek mieszkalny	Mariacka	4/II		
289.	Budynek mieszkalny	Mariacka	6		
290.	Budynek mieszkalny	Mariacka	8		
291.	Budynek mieszkalny	Mariacka	10		
292.	Budynek mieszkalny	Mariacka	12		
293.	Budynek mieszkalny	Mazowiecka	2		
294.	Budynek mieszkalny	Mazowiecka	6		
295.	Budynek mieszkalny	Mazowiecka	8		
296.	Budynek mieszkalny	Mazowiecka	12		
297.	Budynek mieszkalny	Mikołajczyka	2		
298.	Budynek mieszkalny	Mikołajczyka	4		
299.	Budynek mieszkalny	Mikołajczyka	12		
300.	Budynek mieszkalny – kolonia robotnicza „Glück Auf”	Mikołajczyka	32		
301.	Budynek mieszkalny – kolonia robotnicza „Glück Auf”	Mikołajczyka	32a		
302.	Budynek mieszkalny – kolonia robotnicza „Glück Auf”	Mikołajczyka	34		
303.	Budynek mieszkalny – kolonia robotnicza „Glück Auf”	Mikołajczyka	34a		
304.	Budynek mieszkalny – kolonia	Mikołajczyka	36		

	robotnicza „Glück Auf”				
305.	Budynek mieszkalny – kolonia robotnicza „Glück Auf”	Mikołajczyka	36a		
306.	Budynek mieszkalny – kolonia robotnicza „Glück Auf”	Mikołajczyka	38		
307.	Budynek mieszkalny – kolonia robotnicza „Glück Auf”	Mikołajczyka	38a		
308.	Budynek mieszkalny – kolonia robotnicza „Glück Auf”	Mikołajczyka	40		
309.	Budynek mieszkalny – kolonia robotnicza „Glück Auf”	Mikołajczyka	40a		
310.	Budynek mieszkalny – kolonia robotnicza „Glück Auf”	Mikołajczyka	42		
311.	Budynek mieszkalny – kolonia robotnicza „Glück Auf”	Mikołajczyka	42a		
312.	Budynek mieszkalny – kolonia robotnicza „Glück Auf”	Mikołajczyka	44		
313.	Budynek mieszkalny – kolonia robotnicza „Glück Auf”	Mikołajczyka	44a		
314.	Budynek mieszkalny – kolonia robotnicza „Glück Auf”	Mikołajczyka	46		
315.	Budynek mieszkalny – kolonia robotnicza „Glück Auf”	Mikołajczyka	46a		
316.	Budynek mieszkalny – kolonia patronacka „Staszic”	Mikołajczyka	47		
317.	Budynek mieszkalny – kolonia robotnicza „Glück Auf”	Mikołajczyka	48		
318.	Budynek mieszkalny – kolonia robotnicza „Glück Auf”	Mikołajczyka	48a		
319.	Budynek mieszkalny – kolonia patronacka „Staszic”	Mikołajczyka	49		
320.	Budynek mieszkalny – kolonia patronacka „Staszic”	Mikołajczyka	51		
321.	Budynek mieszkalny – kolonia patronacka „Staszic”	Mikołajczyka	53		
322.	Dom mieszkalny	Mikołajczyka	55		
323.	Zespół zabudowy kolonii patronackiej „Ludmiła”	Mikołajczyka	---		
324.	Budynek mieszkalny – kolonia patronacka „Ludmiła”	Mikołajczyka	62		
325.	Budynek mieszkalny – kolonia patronacka „Ludmiła”	Mikołajczyka	62a		
326.	Budynek mieszkalny – kolonia patronacka „Ludmiła”	Mikołajczyka	64		
327.	Budynek mieszkalny – kolonia patronacka „Ludmiła”	Mikołajczyka	64a		
328.	Budynek mieszkalny – kolonia patronacka „Ludmiła”	Mikołajczyka	66		
329.	Budynek mieszkalny – kolonia patronacka „Ludmiła”	Mikołajczyka	66a		
330.	Budynek mieszkalny – kolonia patronacka „Ludmiła”	Mikołajczyka	68		
331.	Budynek mieszkalny – kolonia patronacka „Ludmiła”	Mikołajczyka	68a		
332.	Zespół zabudowań KWK „Juliusz”, „Kazimierz-Juliusz” (d. kotłownia, rozdzielnia elektryczna, turbinownia, komin, warsztaty, budynek dyrekcji, ciesielnia –	Minerów	1-3/25		

	warsztat mechaniczny, sortownia)				
333.	Budynek mieszkalny	Mireckiego	5		
334.	Budynek przemysłowy Zakładów Metalowych „Kraupego”	Mireckiego	7		
335.	Budynek Zakładów Metalowych „Kraupego”	Mireckiego	9		
336.	Kamienica mieszkalna	Mireckiego	10		
337.	Kamienica mieszkalna	Mireckiego	11		
338.	Kamienica mieszkalna	Mireckiego	12		
339.	Kamienica mieszkalna	Mireckiego	14		
340.	Kamienica mieszkalna	Mireckiego	15		
341.	Budynek mieszkalny (Willa Woźniaków)	Mireckiego	22/I		
342.	**Budynek administracyjno-mieszkalny (Willa Piątkowskiego)**	**Mireckiego**	**27**		Wpis do rejestru zabytków województwa śląskiego nr rej. 1311/83, z 3.10.1983
343.	Kamienica mieszkalna	Modrzejowska	1		
344.	Kamienica mieszkalna	Modrzejowska	2		
345.	Kamienica mieszkalna	Modrzejowska / Warszawska	3 / 18		
346.	Kamienica mieszkalna	Modrzejowska	4		
347.	Kamienica mieszkalna	Modrzejowska	5		
348.	Kamienica mieszkalna	Modrzejowska	8		
349.	Kamienica mieszkalna	Modrzejowska	9		
350.	Kamienica mieszkalna	Modrzejowska	10		
351.	Kamienica mieszkalna	Modrzejowska	11		
352.	Kamienica mieszkalna	Modrzejowska	12		
353.	Kamienica mieszkalna	Modrzejowska	13		
354.	Kamienica mieszkalna	Modrzejowska	15		
355.	Kamienica mieszkalna	Modrzejowska	19		
356.	Kamienica mieszkalna	Modrzejowska	20		
357.	Kamienica mieszkalna	Modrzejowska	22		
358.	Kamienica mieszkalna	Modrzejowska	23		
359.	Kamienica mieszkalna	Modrzejowska	24		
360.	Kamienica mieszkalna	Modrzejowska	26		
361.	Kamienica mieszkalna	Modrzejowska	29		
362.	Kamienica mieszkalna	Modrzejowska	31		
363.	Kamienica mieszkalna	Modrzejowska	35		
364.	Kamienica mieszkalna	Modrzejowska	39		
365.	Kamienica mieszkalna	Modrzejowska	40		
366.	Kamienica mieszkalna	Modrzejowska	41		
367.	Kamienica mieszkalna	Modrzejowska	42		
368.	Budynek mieszkalny	Mostowa	11		
369.	Willa Gallota ob. siedziba banku	Mościckiego	21		
370.	d. Elektrownia Sosnowiec (elewacja)	Narutowicza	50		
371.	Kapliczka kubaturowa	Narutowicza / Korczaka	---	dz. ew. 2669, 2673 obr. 11	
372.	Szkoła	Niepodległości	7		

373.	Zespół zabudowań kolonii mieszkalnej „Focha”	Niepodległości	---		
374.	Budynek mieszkalny- kolonia mieszkalna „Focha”	Niepodległości	21		
375.	Budynek mieszkalny- kolonia mieszkalna „Focha”	Niepodległości	23		
376.	Budynek mieszkalny- kolonia mieszkalna „Focha”	Niepodległości	25		
377.	Budynek mieszkalny- kolonia mieszkalna „Focha”	Niepodległości	27		
378.	Budynek mieszkalny- kolonia mieszkalna „Focha”	Niepodległości	29		
379.	Budynek mieszkalny	Niwecka	2		
380.	Budynek mieszkalny	Niwecka	4		
381.	Budynek mieszkalny	Niwecka	6		
382.	Budynek mieszkalny	Niwecka	8		
383.	Cegielnia budynek portierni	Niwecka	14		
384.	Budynek mieszkalny	Niwecka	16		
385.	Budynek mieszkalny	Niwecka	18		
386.	Budynek mieszkalny	Niwecka	20		
387.	Budynek mieszkalny	Niwecka	22		
388.	Zespół zabudowań Huty Buczka d. Zakłady Huldschyńskiego (d. hala magazynu, hala hurtowni, chromownia, pomieszczenia magazynowe)	Nowopogońska			
389.	**Budynek mieszkalny** (całość obiektu w ramach parceli budowlanej)	Obwodowa	8	231/1, obr. Ostrowy Górnicze	Wpis do rejestru zabytków województwa śląskiego nr rej. A/812/2021 z 07.05.2021 (d. 812/67 z dn. 09.12.1967)
390.	Budynek mieszkalny	Obwodowa	10		
391.	Budynek mieszkalny	Odrodzenia	6		
392.	Kamienica mieszkalna	Odrodzenia	7		
393.	Kamienica mieszkalna	Odrodzenia	8		
394.	Kamienica mieszkalna	Odrodzenia	9		
395.	Budynek usługowy	Ogrodowa	1		
396.	Willa -ob. Przedszkole Miejskie	Ogrodowa	6		
397.	Budynek mieszkalny	Ogrodowa	11		
398.	Budynek urzędniczy	Ogrodowa	13		
399.	Budynek urzędniczy	Ogrodowa	14		
400.	Szkoła Podstawowa	Okrzei	56		
401.	Budynek mieszkalny d. koszary im. Romualda Traugutta	Ordonówny H.	23		
402.	Budynek mieszkalny d. koszary im. Romualda Traugutta	Ordonówny H.	25		
403.	Budynek mieszkalny d. koszary im. Romualda Traugutta	Ordonówny H.	27		
404.	Budynek mieszkalny d. koszary im. Romualda Traugutta	Ordonówny H.	29		
405.	Budynek mieszkalny d. koszary	Ordonówny H.	31		

	im. Romualda Traugutta				
406.	Budynek mieszkalny	Orla	7/I		
407.	**Kościół p.w. Św. Tomasza apostoła z otoczeniem**	Orla	19	5434, obr. 9	Wpis do rejestru zabytków województwa śląskiego nr rej. A/205/07 z 21.02.2007
408.	Budynek mieszkalny	Orla	20		
409.	Kamienica mieszkalna	Orla	24		
410.	Budynek mieszkalny	Orla	26		
411.	Kamienica mieszkalna	Orląt Lwowskich	5		
412.	Budynek mieszkalny	Orląt Lwowskich	12		
413.	Budynek mieszkalny	Orląt Lwowskich	16		
414.	Budynek mieszkalny	Orląt Lwowskich	23		
415.	Budynek mieszkalny	Orląt Lwowskich	28		
416.	Budynek plebanii przy kościele św. Jana Chrzciciela	Orląt Lwowskich	45		
417.	**Kościół parafialny p.w. św. Jana Chrzciciela**	Orląt Lwowskich	67		Wpis do rejestru zabytków województwa śląskiego nr rej. A/533/2019 z 31.07.2019 (d. A/1624/96 z 29.03.1996)
418.	Budynek mieszkalny	Orląt Lwowskich	97		
419.	Kamienica mieszkalna	Ostrogórska	18		
420.	Budynek mieszkalny	Owsiana	8		
421.	Dawne gimnazjum żeńskie - ob. Liceum Ogólnokształcące	Parkowa	1		
422.	Wiadukt kolejowy	Piłsudskiego	---	2478, obr. 11	
423.	Kamienica mieszkalna ob. Komenda Policji	Piłsudskiego	2		
424.	Kamienica mieszkalna	Piłsudskiego	8		
425.	Kamienica mieszkalna	Piłsudskiego	10		
426.	Kamienica mieszkalna	Piłsudskiego	12		
427.	Kamienica mieszkalna	Piłsudskiego	14		
428.	Kamienica mieszkalna	Piłsudskiego	14/I		
429.	Kamienica mieszkalna	Piłsudskiego	29		
430.	Kamienica mieszkalna	Piłsudskiego	38		
431.	Kamienica mieszkalna	Piłsudskiego	40		
432.	Kamienica mieszkalna	Piłsudskiego	41		
433.	Kamienica mieszkalna	Piłsudskiego	42		
434.	Kamienica mieszkalna	Piłsudskiego	46		
435.	Kapliczka domkowa	Piłsudskiego	---	dz. nr 642 obr. 11 (przy bloku ul. Chmielna 5)	
436.	Kapliczka kubaturowa	Plażowa	---	dz. nr 3656, obr. 12 (przy posesji ul. Plażowa 9)	
437.	Budynek mieszkalny – domy robotnicze KWK Wiktor (później Milowice)	Podjazdowa	1		
438.	Budynek mieszkalny – domy	Podjazdowa	2		

	robotnicze KWK Wiktor (później Milowice)				
439.	Budynek mieszkalny – domy robotnicze KWK Wiktor (później Milowice)	Podjazdowa	3		
440.	Budynek mieszkalny – domy robotnicze KWK Wiktor (później Milowice)	Podjazdowa	4		
441.	Budynek mieszkalny – domy robotnicze KWK Wiktor (później Milowice)	Podjazdowa	5		
442.	Budynek mieszkalny – domy robotnicze KWK Wiktor (później Milowice)	Podjazdowa	6		
443.	Budynek mieszkalny – domy robotnicze KWK Wiktor (później Milowice)	Podjazdowa	7		
444.	Budynek mieszkalny – domy robotnicze KWK Wiktor (później Milowice)	Podjazdowa	9		
445.	Budynek mieszkalny – domy robotnicze KWK Wiktor (później Milowice)	Podjazdowa	10		
446.	Budynek mieszkalny – domy robotnicze KWK Wiktor (później Milowice)	Podjazdowa	11		
447.	Budynek mieszkalny – domy robotnicze KWK Wiktor (później Milowice)	Podjazdowa	12		
448.	Budynek mieszkalny – domy robotnicze KWK Wiktor (później Milowice)	Podjazdowa	13		
449.	Budynek mieszkalny – domy robotnicze KWK Wiktor (później Milowice)	Podjazdowa	14		
450.	Budynek mieszkalny – domy robotnicze KWK Wiktor (później Milowice)	Podjazdowa	15		
451.	**Stanowisko archeologiczne– gródek stożkowaty (AZP 97-49/5)**	Popiełuszki	---	1118, 1124, 1330, 1131, 1187, 1188, obr. Zagórze	Wpis do rejestru zabytków województwa śląskiego nr rej. A/1338/86 z 14.11.1986
452.	Krzyż żeliwny z pasyjką	Popiełuszki	---	1231/8, obr. Zagórze	
453.	Figura św. Jana Nepomucena	Popiełuszki	---	1193/4, obr. Zagórze	
454.	Figura św. Barbary	Popiełuszki	---	1193/4 obr. Zagórze	
455.	Budynek mieszkalny	Popiełuszki	30		
456.	**Kościół parafialny p.w. św. Joachima z otoczeniem**	Popiełuszki	44	1193/1 i 1193/4, obr. Zagórze	Wpis do rejestru zabytków województwa śląskiego A/166/06 z 11.01.2006 (d. 18/60 z 23.02.1960)
457.	Plebania par. św. Joachima	Popiełuszki	46		
458.	Budynek mieszkalny	Popiełuszki	48		
459.	Kaplica neogotycka, ob. kapliczka MB Akowskiej	Popiełuszki	---	1193/4, obr. Zagórze	
460.	Budynek mieszkalny	Poprzeczna	6		

461.	Dom mieszkalny	Prosta	14		
462.	Budynek mieszkalny	Przejazd	1		
463.	Budynek mieszkalny	Pszenna	1		
464.	Budynek mieszkalny	Pszenna	9		
465.	Budynek mieszkalny	Pułaskiego	1		
466.	Willa d. Instytut Germanistyki Uniwersytetu Śląskiego	Pułaskiego	6a		
467.	Budynek mieszkalny	Pusta	3		
468.	Budynek mieszkalny	Pusta	5		
469.	Budynek mieszkalny	Pusta	22		
470.	Budynek mieszkalny	Pusta	66		
471.	Budynek mieszkalny	Pusta	70		
472.	Budynek mieszkalny	Racławicka	13		
473.	Cechownia i sala zborna kopalni – ob. kościół p.w. NMP Częstochowskiej	Reja	9		
474.	Budynek mieszkalny	Reymonta	5		
475.	Budynek mieszkalny	Reymonta	8		
476.	Budynek mieszkalny	Reymonta	10		
477.	Budynek mieszkalny	Reymonta	12		
478.	Budynek mieszkalny	Reymonta	14		
479.	Kamienica mieszkalna	Reymonta	19		
480.	Budynek mieszkalny	Rybna	1		
481.	Budynek mieszkalny	Rybna	2		
482.	Budynek mieszkalny	Rybna	3		
483.	Budynek warsztatowo-magazynowy	Rybna	8		
484.	Budynek mieszkalny	Rybna	8b		
485.	Budynek mieszkalny	Rybna	9		
486.	Budynek mieszkalny	Rybna	10		
487.	Budynek mieszkalny	Rybna	12		
488.	Budynek mieszkalny	Rybna	18		
489.	Starokatolicki Kościół Mariawitów	Rybna	19		
490.	Budynek mieszkalny	Rybna	27		
491.	Budynek mieszkalny	Rzeźnicza	2-4		
492.	Budynek mieszkalny	Sadowa	2		
493.	Budynek mieszkalny	Sadowa	2/I		
494.	Budynek mieszkalny	Sadowa	4		
495.	Budynek mieszkalny	Sadowa	6		
496.	Budynek mieszkalny	Sadowa	10		
497.	Kapliczka kubaturowa	Saturnowska	---	2736, obr. 9	
498.	Budynek mieszkalny	Sielecka	6		

499.	Budynek mieszkalny	Sielecka	8		
500.	Kamienica mieszkalna	Sienkiewicza H.	7		
501.	Kamienica mieszkalna	Sienkiewicza H.	9		
502.	Kamienica mieszkalna	Sienkiewicza H.	11		
503.	Kamienica mieszkalna, ob. Gmach Związków Zawodowych Pracowników Przemysłowych i Handlowych	Sienkiewicza H.	25		
504.	**Zespół zabudowań parafii pw. Niepokalanego Poczęcia NMP** (kościół, plebania, kaplica)	Skautów	1	103, obr. 11	Wpis do rejestru zabytków województwa śląskiego nr rej. A/79/02 z 30.12.2002
505.	Szkoła	Składowa	5		
506.	Budynek mieszkalny	Składowa	6		
507.	Budynek mieszkalny	Skłodowskiej-Curie	14/II		
508.	Kolonia urzędnicza im. B. Limanowskiego	Skłodowskiej-Curie	14/1-10		
509.	Willa	Skłodowskiej-Curie	23		
510.	Budynek mieszkalny	Skłodowskiej-Curie	28		
511.	Budynek mieszkalny	Skłodowskiej-Curie	29		
512.	Budynek mieszkalny	Skłodowskiej-Curie	30		
513.	Budynek mieszkalny	Skwerowa	5		
514.	Budynek mieszkalny	Skwerowa	7		
515.	Budynek mieszkalny	Skwerowa	8		
516.	Budynek mieszkalny	Skwerowa	9		
517.	Budynek mieszkalny	Skwerowa	12		
518.	Lokomotywownia - Zespół budynków stacyjnych	Skwerowa	14		
519.	Budynek mieszkalny	Skwerowa	15		
520.	Budynek mieszkalny	Skwerowa	16		
521.	Budynek mieszkalny	Skwerowa	17		
522.	Kościół pw. św. Ap. Piotra i Pawła	Skwerowa	19		
523.	Kaplica	Skwerowa	19		
524.	Plebania	Skwerowa	19		
525.	Budynek mieszkalny	Skwerowa	20		
526.	d. Szkoła – Przedszkole	Skwerowa	22		
527.	Wieża wodna	Skwerowa	26		
528.	Budynek mieszkalny	Smolna	3		
529.	Budynek mieszkalny	Smolna	13		
530.	**Mauzoleum rodziny Dietlów** (z najbliższym otoczeniem i murowanym ogrodzeniem)	Smutna	---	6706, obr. 9	Wpis do rejestru zabytków województwa śląskiego nr rej. A/224/08 z 21.04.2008
531.	**Mauzoleum rodziny Meyerholdów**	Smutna	---	6706, obr. 9	Wpis do rejestru zabytków województwa śląskiego nr rej. A/333/11 z 27.04.2011
532.	Budynek cmentarny	Smutna	6	6348, obr. 9	
533.	Kompleks cmentarzu czterech wyznań	Smutna / Gospodarcza	---	7181, 6986, 6705, 6706, obr. 9	

534.	Kamienica mieszkalna	Sobieskiego	10-12		
535.	Kamienica mieszkalna	Sobieskiego	23		
536.	Budynek mieszkalno-usługowy	Spółdzielcza	1		
537.	Budynek mieszkalny	Stalowa	3		
538.	Kamienica mieszkalna	Stara	2		
539.	Kamienica mieszkalna	Stara	4		
540.	Kamienica mieszkalna	Stara	5		
541.	Kamienica mieszkalna	Stara	14		
542.	Kamienica mieszkalna	Stara	16		
543.	Budynek mieszkalny	Staropogońska	14		
544.	Budynek mieszkalny	Staropogońska	16		
545.	Budynek mieszkalny	Staropogońska	20		
546.	Budynek mieszkalny	Staropogońska	22		
547.	Budynek mieszkalny	Staropogońska	24		
548.	**Budynek mieszkalny** (obiekt w ramach parceli budowlanej)	Starzyńskiego	2		(d. Waryńskiego) Wpis do rejestru zabytków województwa śląskiego nr rej. 811/67 z 9.12.1967
549.	Budynek mieszkalny	Starzyńskiego	23		
550.	Budynek mieszkalny	Starzyńskiego	24		
551.	Budynek mieszkalny	Starzyńskiego	30		
552.	Budynek mieszkalny	Starzyńskiego	35		
553.	Budynek mieszkalny	Starzyńskiego	39		
554.	**Zespół dwóch budynków szkolnych** (szkoła i dom nauczycielski)	Starzyńskiego	50, 50a	269/1, 269/4, 269/3, 269/6, 269/7, obr. Ostrowy Górnicze	Wpis do rejestru zabytków województwa śląskiego nr rej. A/74/02 z 30.12.2002
555.	Budynek mieszkalny	Starzyńskiego	52		
556.	Budynek mieszkalny	Starzyńskiego	53		
557.	Budynek mieszkalny	Starzyńskiego	57		
558.	Budynek mieszkalny	Starzyńskiego	58		
559.	Budynek mieszkalny	Starzyńskiego	59		
560.	Budynek mieszkalny	Starzyńskiego	65		
561.	Kino ob. Kaplica p.w. Matki Boskiej Nieustającej Pomocy	Starzyńskiego	67		
562.	Budynek mieszkalny	Starzyńskiego	70		
563.	Wieża wyciągowa żużla wraz z sąsiadującym murem	Staszica	---	3476, obręb 10	
564.	Zespół zabudowań kolonii robotniczej Huty „Katarzyna”	Staszica	---		
565.	Budynek mieszkalny kolonii robotniczej Huty „Katarzyna”	Staszica	1		
566.	Budynek mieszkalny kolonii robotniczej Huty „Katarzyna”	Staszica	3		
567.	Budynek mieszkalny kolonii robotniczej Huty „Katarzyna	Staszica	4		
568.	Budynek mieszkalny kolonii robotniczej Huty „Katarzyna”	Staszica	5		
569.	Budynek usługowo-	Staszica	6		Powinien być nr 8

	administracyjny d. siedziba komitetu wykonawczego Rad Delegatów Robotniczych Zagłębia Dąbrowskiego				
570.	Budynek mieszkalny kolonii robotniczej Huty „Katarzyna”	Staszica	7		
571.	Budynek mieszkalny kolonii robotniczej Huty „Katarzyna”	Staszica	9		
572.	Resursa obywatelska, d. Komenda Policji	Staszica	10		
573.	Budynek mieszkalny kolonii robotniczej Huty „Katarzyna”	Staszica	11		
574.	Budynek mieszkalny kolonii robotniczej Huty „Katarzyna”	Staszica	13		
575.	Budynek mieszkalny kolonii robotniczej Huty „Katarzyna”	Staszica	17		
576.	Budynek mieszkalny kolonii robotniczej Huty „Katarzyna”	Staszica	19		
577.	Budynek mieszkalny kolonii robotniczej Huty „Katarzyna”	Staszica	21		
578.	Budynek mieszkalny kolonii robotniczej Huty „Katarzyna”	Staszica	23		
579.	Kamienica mieszkalna	Staszica	24		
580.	Budynek administracyjny Fabryki Kotłów Parowych W. Fitzner i K. Gamper, ob. Foster Wheeler Energy Fakop Sp. z o.o.	Staszica	31		
581.	Budynek mieszkalny	Staszica	33		
582.	Budynek d. liceum	Staszica	62		
583.	Budynek mieszkalny	Staszica	64		
584.	Budynek mieszkalny osiedla robotniczego	Stoczniowców	1		
585.	Budynek mieszkalny osiedla robotniczego	Stoczniowców	3		
586.	Budynek mieszkalny osiedla robotniczego	Stoczniowców	5		
587.	Budynek szkolny	Sucha	21		
588.	Budynek centrum opiekuńczo - wychowawczego	Sucha	23		
589.	Kamienica mieszkalna	Swobodna	8		
590.	Willa	Swobodna	13		
591.	Budynek produkcyjny	Swobodna / Moniuszki	---	914, obr. 11	
592.	Budynek mieszkalny	Szkolna	2		
593.	Budynek mieszkalny	Szkolna	4		
594.	Budynek mieszkalny Fabryki Fitzner i Gamper, ob. Fabryki Kotłów Przemysłowych "Fakop"	Szpaków	2		
595.	Budynek mieszkalny Fabryki Fitzner i Gamper, ob. Fabryki Kotłów Przemysłowych "Fakop"	Szpaków	2a		
596.	Budynek mieszkalny Fabryki Fitzner i Gamper, ob. Fabryki Kotłów Przemysłowych "Fakop"	Szpaków	2b		

597.	Budynek mieszkalny Fabryki Fitzner i Gamper, ob. Fabryki Kotłów Przemysłowych "Fakop"	Szpaków	4		
598.	Budynek mieszkalny Fabryki Fitzner i Gamper, ob. Fabryki Kotłów Przemysłowych "Fakop"	Szpaków	6		
599.	Budynek mieszkalny Fabryki Fitzner i Gamper, ob. Fabryki Kotłów Przemysłowych "Fakop"	Szpaków	6a		
600.	Budynek mieszkalny Fabryki Fitzner i Gamper, ob. Fabryki Kotłów Przemysłowych "Fakop"	Szpaków	8		
601.	Willa dyrektora Fabryki Fitzner i Gamper, ob. Fabryki Kotłów Przemysłowych "Fakop"	Szpaków	14a		
602.	**PAŁACYK (Mieroszewskich) wraz z otaczającym parkiem**	Szpitalna	1		Wpis do rejestru zabytków województwa śląskiego nr rej. 703/63, z dn. 12.06.1963
603.	Budynek mieszkalny	Śląska	1		
604.	Budynek mieszkalny	Śląska	3		
605.	Budynek mieszkalny	Śląska	9		
606.	Budynek mieszkalny	Śląska	11		
607.	Budynek mieszkalny	Śląska	19		
608.	Budynek mieszkalny	Śliwki	5,7		
609.	Budynek mieszkalny	Średnia	15		
610.	Kamienica mieszkalna	Targowa	1		
611.	Kamienica mieszkalna	Targowa	2		
612.	Kamienica mieszkalna	Targowa	3		
613.	Kamienica mieszkalna	Targowa	6		
614.	Kamienica mieszkalna	Targowa	7		
615.	Kamienica mieszkalna	Targowa	8		
616.	Kamienica mieszkalna	Targowa	9		
617.	Kamienica mieszkalna	Targowa	11		
618.	Kamienica mieszkalna	Targowa	12		
619.	Kamienica mieszkalna	Targowa	14		
620.	Kamienica mieszkalna	Targowa	15		
621.	Kamienica mieszkalna	Targowa	15/1		
622.	Kamienica mieszkalna	Targowa	18		
623.	**Budynek Teatru Zagłębia**	Teatralna	4		Wpis do rejestru zabytków województwa śląskiego nr rej. A/1633/96 z 30.09.1996
624.	Budynek mieszkalny	Traugutta	27		
625.	Budynek mieszkalny	Traugutta	28		
626.	Budynek mieszkalny	Traugutta	29		
627.	Budynek mieszkalny	Traugutta	30		
628.	Budynek mieszkalny	Tuwima	4		
629.	Budynek mieszkalny	Tuwima	5		
630.	Budynek mieszkalny	Tuwima	6		

631.	**Dom mieszkalny d. magazyn soli**	Tuwima	7		Wpis do rejestru zabytków województwa śląskiego nr rej. 13/60 z 23.02.1960
632.	Budynek mieszkalny	Tuwima	8		
633.	Budynek mieszkalny - zespołu budynków robotniczych	Tylna	16		
634.	Budynek mieszkalny - zespołu budynków robotniczych	Tylna	18		
635.	Budynek mieszkalny - zespołu budynków robotniczych	Tylna	20		
636.	Budynek mieszkalny - zespołu budynków robotniczych	Tylna	22		
637.	Budynek mieszkalny - zespołu budynków robotniczych,	Tylna	24		
638.	Budynek mieszkalny - zespołu budynków robotniczych	Tylna	26		
639.	Willa	Warneńczyka	8		
640.	Kamienica mieszkalna	Warszawska	1		
641.	Kamienica mieszkalna	Warszawska	6		
642.	Kamienica mieszkalna	Warszawska	8		
643.	Kamienica mieszkalna	Warszawska	10		
644.	Kamienica mieszkalna	Warszawska	12		
645.	Kamienica mieszkalna	Warszawska	16		
646.	Kamienica mieszkalna	Warszawska	20		
647.	Budynek Zespołu Szkół Gastronomiczno-Hotelarskich	Wawel	1		
648.	Budynek	Wawel	3		
649.	Budynek Szkoły Powszechnej, ob. Szkoła Podstawowa nr 6	Wawel	13		
650.	Kościół p.w. św. Barbary	Wawel	19		
651.	Dom drewniany	Wiejska	52		
652.	Dom drewniany	Wiejska	59		
653.	Dom mieszkalny	Wiejska	80		
654.	Budynek mieszkalny	Wielka	10		
655.	Budynek mieszkalny osiedla „Ludwik”	Witosa	6		
656.	Budynek mieszkalny osiedla „Ludwik”	Witosa	8		
657.	Budynek mieszkalny osiedla „Ludwik”	Witosa	10		
658.	Budynek mieszkalny osiedla „Ludwik”	Witosa	14		
659.	Budynek mieszkalny osiedla „Ludwik”	Witosa	16		
660.	Budynek mieszkalny osiedla „Ludwik”	Witosa	18		
661.	Budynek mieszkalny osiedla „Ludwik”	Witosa	20		
662.	Budynek mieszkalny	Wodna	8		

663.	Kolonia mieszkaniowa „Wodociągi”	Wodociągi	---		
664.	Kolonia mieszkaniowa „Wodociągi”	Wodociągi	1		
665.	Kolonia mieszkaniowa „Wodociągi”	Wodociągi	2		
666.	Kolonia mieszkaniowa „Wodociągi”	Wodociągi	3		
667.	Kolonia mieszkaniowa „Wodociągi”	Wodociągi	5		
668.	Kolonia mieszkaniowa „Wodociągi”	Wodociągi	6		
669.	Kolonia mieszkaniowa „Wodociągi”	Wodociągi	7		
670.	Kolonia mieszkaniowa „Wodociągi”	Wodociągi	8		
671.	Kolonia mieszkaniowa „Wodociągi”	Wodociągi	9		
672.	Zakłady wodociągowe	Wodociągi	4		
673.	Budynek dawnej kolonii urzędniczej „Henryków”	Wojska Polskiego	13		
674.	Budynek dawnej kolonii urzędniczej „Henryków”	Wojska Polskiego	15		
675.	Budynek dawnej kolonii urzędniczej „Henryków”	Wojska Polskiego	98		
676.	Budynek mieszkalny	Wojska Polskiego	123		
677.	Zespół zabudowań kolonii Francuskiej (Tow. „Hrabia Renard”)	Wojska Polskiego	---		
678.	Budynek mieszkalny kolonii robotniczej tzw. Kolonia Francuska	Wojska Polskiego	201		
679.	Budynek mieszkalny kolonii robotniczej tzw. Kolonia Francuska	Wojska Polskiego	203		
680.	Budynek mieszkalny kolonii robotniczej tzw. Kolonia Francuska	Wojska Polskiego	205		
681.	Budynek mieszkalny kolonii robotniczej tzw. Kolonia Francuska	Wojska Polskiego	207		
682.	Budynek mieszkalny kolonii robotniczej tzw. Kolonia Francuska	Wojska Polskiego	209		
683.	Budynek mieszkalny kolonii robotniczej tzw. Kolonia Francuska	Wojska Polskiego	211		
684.	Budynek mieszkalny kolonii robotniczej tzw. Kolonia Francuska	Wojska Polskiego	213		
685.	Budynek mieszkalny kolonii robotniczej tzw. Kolonia Francuska	Wojska Polskiego	215		
686.	Budynek mieszkalny kolonii robotniczej tzw. Kolonia Francuska	Wojska Polskiego	217		
687.	Budynek mieszkalny kolonii robotniczej tzw. Kolonia Francuska	Wojska Polskiego	219		
688.	Budynek mieszkalny kolonii robotniczej tzw. Kolonia Francuska	Wojska Polskiego	223		
689.	Budynek mieszkalny kolonii robotniczej tzw. Kolonia Francuska	Wojska Polskiego	225		
690.	Kamienica mieszkalna	Wspólna	2		
691.	Kamienica mieszkalna	Wspólna	4		
692.	Kamienica mieszkalna	Wspólna	6		
693.	Kamienica mieszkalna	Wspólna	8		
694.	Kamienica mieszkalna	Wspólna	9		
695.	Kamienica mieszkalna	Wspólna	10		
696.	Kamienica mieszkalna	Wspólna	12		
697.	Kamienica mieszkalna	Wspólna	14		
698.	Kamienica mieszkalna	Wspólna	16		
699.	Kamienica mieszkalna	Wspólna	18		

700.	Kamienica mieszkalna	Wspólna	24		
701.	Kamienica mieszkalna	Wspólna	26		
702.	Kapliczka kubaturowa	Wygoda / Wojska Polskiego	---	2690, 2696, obr. 12	
703.	Kamienica mieszkalna	Wyszyńskiego	2		
704.	Willa dyrektora kopalni	Zamkowa	18		
705.	Stacja transformatorowa	Zamkowa	---	184, obr. 11	
706.	**Zamek sielecki wraz z otoczeniem (park)**	Zamkowa	2	96/1, 102/1, 102/2, 148/1, 148/2, 149/2, 150, 151, 152, 153, 154/2, 155, 156, 157/1, 187, 188, 190, 191,193, 377/3, 378, 396/1, 824 oraz w części nr 149/1, 157/2, 377/1, 377/2	Wpis do rejestru zabytków województwa śląskiego nr rej. A/921/2021 z 09.12.2021 (d. 15/60 z 23.02.1960)
707.	Budynek mieszkalny	Zgoda	3		
708.	Układ urbanistyczny	Zwycięstwa	---	2131, 1899, 1901, 1549, część dz. 2544/2, 1549 obr. 11	
709.	Kamienica mieszkalna	Zwycięstwa	1	1895 obr. 11	
710.	Kamienica mieszkalna	Zwycięstwa	3	1898, obr. 11	
711.	Kamienica mieszkalna	Zwycięstwa	5, 5a	5121, obr. 11	
712.	Kamienica mieszkalna	Zwycięstwa	4	1910, obr. 11	
713.	Kamienica mieszkalna	Zwycięstwa	6	1914, obr. 11	
714.	Kamienica mieszkalna	Zwycięstwa	7	1906, obr. 11	
715.	Kamienica mieszkalna	Zwycięstwa	8	1917, obr. 11	
716.	Kamienica mieszkalna	Zwycięstwa	8a	1919, 1918, obr. 11	
717.	Kamienica mieszkalna	Zwycięstwa	10	1921, obr. 11	
718.	Kamienica mieszkalna	Zwycięstwa	12, 12a	1924, 1925, 1926, obr. 11	
719.	Kamienica mieszkalna	Zwycięstwa	9-11-13	1908, 1909, 1912, 2138, 2139, obr. 11	
720.	Kamienica mieszkalna	Zwycięstwa	14-14/I	1927, 1928, 1930, 1931, obr. 11	
721.	Kamienica mieszkalna	Zwycięstwa	16	1932, obr. 11	
722.	Kamienica mieszkalna	Zwycięstwa	15 a,b,c	2140, obr. 11	
723.	Kamienica mieszkalna	Zwycięstwa	15-17-19-21	2137, 2135, 2134, 2133, obr. 11	
724.	Kamienica mieszkalna	Zwycięstwa / Mościciego	18 / 20	1934, 1937, obr. 11	
725.	Urząd miejski	Zwycięstwa	20	2123, 2124, obr. 11	

726.	Kamienica mieszkalna	Zwycięstwa	23-25-27-29	2129/3, 2129/5, 2129/7, 2130, 2132, 2128, 2126, 2125, obr. 11	
727.	Kamienica mieszkalna	Zwycięstwa	31	2554, obr. 11	
728.	**Kościół ewangelicko-augsburski**	Żeromskiego	1	6877, 6875, obr. 9	Wpis do rejestru zabytków województwa śląskiego nr rej. A/833/2021 z 16.06.2021 (d. A/1662/97 z 17.12.1997)
729.	**Budynek Administracyjny Spółki Akcyjnej Przemysłu Włókienniczego Henryka Dietla** wraz z otoczeniem w obrysie ogrodzenia	Żeromskiego	1		Wpis do rejestru zabytków województwa śląskiego A/1610/95 z 15.09.1995
730.	**Pałac Henryka Dietla**	Żeromskiego	2	7264/2, obr. 9	Wpis do rejestru zabytków województwa śląskiego nr rej. 806/67 z dn. 21.07.1967
731.	**Szkoła Realna** wraz z najbliższym otoczeniem	Żeromskiego	3		Wpis do rejestru zabytków województwa śląskiego nr rej. A/1528/93 z 30.04.1993
732.	**Zespół przy pałacowo-parkowy** (budynek wjazdowy, trzy budynki mieszkalne, park)	Żeromskiego	2, 4, 4a, 4/I		Wpis do rejestru zabytków województwa śląskiego nr rej. A/1702/98 z 31.12.1998
733.	Budynek mieszkalny	Żeromskiego	6		
734.	Budynek mieszkalny	Żeromskiego	8		
735.	Budynek mieszkalny	Żeromskiego	12		
736.	Budynek mieszkalny	Żeromskiego	14		
737.	Budynek mieszkalny	Żytnia	5		
738.	Budynek mieszkalny	Żytnia	8		
739.	Wydział Filologiczny	Żytnia	10		
740.	Wydział Informatyki i Nauki o Materiałach	Żytnia	12		
741.	Kamienica mieszkalna	Żytnia	16		
742.	Budynek mieszkalny	Żytnia	26		
743.	Mosty nad Przemszą w otoczeniu Trójkąta Trzech Cesarzy		---	4491/2, 4490/2, 4539, 4487, obr. 12	fragmenty w granicach administracyjnych gminy
744.	Most kolejowy nad Białą Przemszą przy granicy z Jaworznem		---	792/15 obr. Maczki	fragment w granicach administracyjnych gminy
745.	Bunkry strzeleckie				pomiędzy ul. Bronową a rzeką Bobrek
746.	Stanowisko archeologiczne nr AZP 98-48/9			2938/3, obr. 11	
747.	Stanowisko archeologiczne nr AZP 97-49/6			2843, obr. Zagórze	
748.	Stanowisko archeologiczne nr AZP 97-49/7			2834/7, obr. Porąbka	
749.	Stanowisko archeologiczne nr AZP 98-49/12			96/1, 102/1, 102/2, 148/1, 148/2, 149/2, 150, 151, 152, 153, 154/2, 155, 156, 157/1, 187, 188, 190, 191, 193, 377/3, 378, 396/1, 824 oraz	

				149/1, 157/2, 377/1, 377/2 (w części), oraz 154/1, 106, 147, 186, 195/2, 194/2, 770, 189, 297/1, 397/2, 829/2, obr. 11	
750.	Stanowisko archeologiczne nr AZP 98-50/11			1537, obr. Ostrowy Górnicze	
751.	Stanowisko archeologiczne nr AZP 98-50/13			792/108, obr. Maczki	

Załącznik Nr 3 do Uchwały Nr …/…/…
Rady Miejskiej w Sosnowcu
z dnia …r.

Załącznik 3.pdf

Załącznik Nr 4 do Uchwały Nr …/…/…
Rady Miejskiej w Sosnowcu
z dnia …r.

Załącznik 4.pdf

ZAŁĄCZNIK NR 3
DO UCHWAŁY NR ...
RADY MIEJSKIEJ W SOSNOWCU
Z DNIA...

0 m 100 m 200 m 400 m

LEGENDA:

OBSZAR I CENTRUM MIASTA SOSNOWIEC

ZAŁĄCZNIK NR 4
DO UCHWAŁY NR ...
RADY MIEJSKIEJ W SOSNOWCU
Z DNIA...

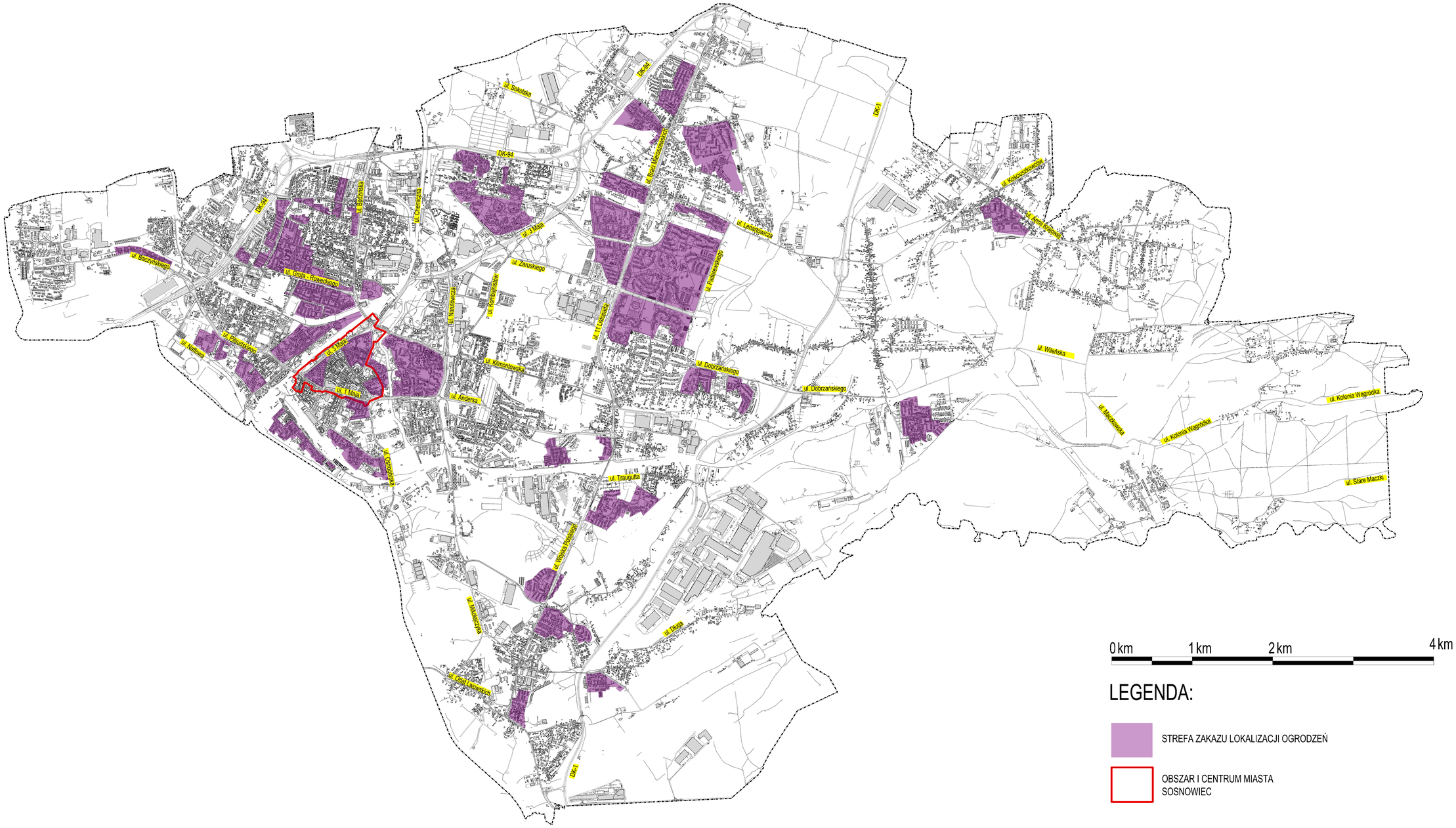

LEGENDA:

STREFA ZAKAZU LOKALIZACJI OGRODZEŃ

OBSZAR I CENTRUM MIASTA SOSNOWIEC